

# Cartografía sobre discapacidad en Extremadura



**Cartografía de la discapacidad en Extremadura.**

**Editado por:**

**Observatorio Estatal de la Discapacidad. 2018.**

**[www.observatoriodeladiscapacidad.info](http://www.observatoriodeladiscapacidad.info)**

## Cartografía de la población con discapacidad y sus recursos de apoyo en la Comunidad Autónoma de Extremadura

### Contenido

<b>1</b>	<b>Introducción.....</b>	<b>7</b>
<b>2</b>	<b>Metodología.....</b>	<b>10</b>
<b>2.1</b>	<b>Fuentes de datos .....</b>	<b>12</b>
<b>2.2</b>	<b>Zonificación .....</b>	<b>13</b>
2.2.1	Municipios por Zona Socio sanitaria de la provincia de Badajoz .....	14
2.2.2	Municipios por Zona Socio sanitaria de la provincia de Cáceres .....	15
<b>2.3</b>	<b>Técnicas de representación.....</b>	<b>20</b>
2.3.1	Mapas coropléticos .....	20
2.3.2	Mapas con símbolos proporcionales .....	20
2.3.3	Mapas con trazados de distancias .....	21
<b>2.4</b>	<b>Referencias .....</b>	<b>22</b>
<b>3</b>	<b>Cartografía de la población con discapacidad en Extremadura: La demanda efectiva.....</b>	<b>24</b>
<b>3.1</b>	<b>Población (Grado Severo <math>\geq 65</math>).....</b>	<b>25</b>
<b>3.2</b>	<b>Población con Grado Severo (<math>\geq 65\%</math> discapacidad).....</b>	<b>25</b>
3.2.1	Tasa general de discapacidad.....	25
3.2.2	Total personas con discapacidad.....	28
3.2.3	Grupos etarios de la población con discapacidad (porcentaje) .....	30
3.2.4	Feminización de la población con discapacidad (razón) .....	42
3.2.5	Distribución de la población con discapacidad física .....	46
3.2.6	Distribución de la población con discapacidad intelectual .....	50
3.2.7	Distribución de la población con enfermedad mental .....	54
3.2.8	Distribución de la población con discapacidad visual.....	58
3.2.9	Distribución de la población con discapacidad auditiva.....	62
<b>3.3</b>	<b>Población con Grado Moderado o severo (<math>\geq 33\%</math> discapacidad). .....</b>	<b>66</b>
3.3.1	Tasa general de discapacidad.....	66
3.3.2	Total personas con discapacidad.....	69



3.3.3	Grupos etarios de la población con discapacidad (porcentaje)	71
3.3.4	Feminización de la población con discapacidad (razón) .....	83
3.3.5	Distribución de la población con discapacidad física .....	87
3.3.6	Distribución de la población con discapacidad intelectual .	91
3.3.7	Distribución de la población con enfermedad mental .....	95
3.3.8	Distribución de la población con discapacidad visual.....	99
3.3.9	Distribución de la población con discapacidad auditiva.....	103
<b>3.4</b>	<b>Población con cualquier Grado de valoración de discapacidad... 107</b>	
3.4.1	Tasa general de discapacidad.....	107
3.4.2	Total personas con discapacidad.....	110
3.4.3	Severidad de la discapacidad .....	112
3.4.4	Grupos etarios de la población con discapacidad .....	124
3.4.5	Feminización de la población con discapacidad (razón) .....	136
3.4.6	Distribución de la población con discapacidad física .....	140
3.4.7	Distribución de la población con discapacidad intelectual .	144
3.4.8	Distribución de la población con enfermedad mental .....	148
3.4.9	Distribución de la población con discapacidad visual.....	152
3.4.10	Distribución de la población con discapacidad auditiva.....	156
<b>3.5</b>	<b>Población con valoración de dependencia y discapacidad .....</b>	<b>160</b>
3.5.1	Total población con valoración de dependencia y discapacidad por Zona Sociosanitaria.....	160
3.5.2	Tasa de dependencia en población con discapacidad reconocida por Zona Sociosanitaria.....	161
<b>4</b>	<b>Cartografía de centros y servicios para la población con discapacidad financiados por SEPAD .....</b>	<b>164</b>
<b>4.1</b>	<b>Todos los Centros y servicios ofertados .....</b>	<b>165</b>
4.1.1	Cuenta total de centros.....	165
4.1.2	Cuenta total de servicios .....	168
4.1.3	Cuenta total de servicios de titularidad pública.....	171
4.1.4	Cuenta total de servicios concertados .....	174
<b>4.2</b>	<b>Mapas detallados de Servicios .....</b>	<b>177</b>
4.2.1	Atención Temprana .....	177
4.2.2	Habilitación Funcional .....	180
4.2.3	Centro de Día .....	183
4.2.4	Residencia de Apoyo Extenso.....	186
4.2.5	Residencia de Apoyo Limitado.....	189
4.2.6	Vivienda Tutelada .....	192
4.2.7	Centro Ocupacional .....	195



4.2.8	Logopedia.....	198
4.2.9	Psicomotricidad.....	201
4.2.10	Fisioterapia .....	204
4.2.11	Terapia Ocupacional .....	207
4.2.12	Tratamiento Psicológico.....	210
<b>5</b>	<b>Relación entre oferta de apoyos y población con discapacidad: cobertura y distribución.....</b>	<b>213</b>
5.1	Atención temprana .....	214
5.2	Habilitación funcional .....	215
5.3	Centro de día.....	216
5.4	Centro ocupacional.....	217
5.5	Residencia de apoyo extenso .....	218
5.6	Residencia de apoyo limitado .....	219
5.7	Vivienda Tutelada .....	220
5.8	Logopedia.....	221
5.9	Psicomotricidad.....	222
5.10	Fisioterapia.....	223
5.11	Terapia Ocupacional.....	224
5.12	Tratamiento Psicológico.....	225
<b>6</b>	<b>ANEXO I: Información resumida por Zonas Socio sanitarias .....</b>	<b>226</b>
6.1	ALMENDRALEJO .....	226
6.2	AZUAGA-LLERENA .....	227
6.3	BADAJOS .....	228
6.4	BROZAS .....	229
6.5	CÁCERES.....	230
6.6	CASTUERA.....	231
6.7	CORIA .....	232
6.8	DON BENITO-VILLANUEVA DE LA SERENA.....	233
6.9	JEREZ DE LOS CABALLEROS.....	234
6.10	MÉRIDA .....	235
6.11	MIAJADAS .....	236
6.12	MONTIJO-SAN VICENTE.....	237
6.13	NAVALMORAL DE LA MATA.....	238
6.14	OLIVENZA.....	239



<b>6.15 PLASENCIA NORTE.....</b>	<b>240</b>
<b>6.16 PLASENCIA SUR .....</b>	<b>241</b>
<b>6.17 TALARRUBIAS .....</b>	<b>242</b>
<b>6.18 TRUJILLO .....</b>	<b>243</b>
<b>6.19 VILLAFRANCA DE LOS BARROS.....</b>	<b>244</b>
<b>6.20 ZAFRA.....</b>	<b>245</b>

## 1 Introducción

El Observatorio Estatal de la Discapacidad (OED) es un instrumento técnico que la Administración General del Estado, a través del Ministerio de Sanidad, Servicios Sociales e Igualdad (Dirección General de Políticas de Apoyo a la Discapacidad y Real Patronato sobre Discapacidad), y la Junta de Extremadura, a través del Servicio Extremeño de Promoción de la Autonomía y Atención a la Dependencia, SEPAD, ponen al servicio de la ciudadanía, las Administraciones Públicas, la Universidad y el Tercer Sector, para la recopilación, sistematización, actualización, generación y difusión de información relacionada con el ámbito de la discapacidad.

Entre sus instituciones promotoras, el OED cuenta con un impulso especial del Gobierno y la Universidad de Extremadura, peculiaridad que confiere a la actividad del Observatorio una especial atención a la producción de información relevante sobre la población con discapacidad extremeña.

El OED tiene su amparo en el artículo 73 del Real Decreto Legislativo 1/2013, de 29 de noviembre, por el que se aprueba el Texto Refundido de la Ley General de derechos de las personas con discapacidad y de su inclusión social. Se configura como instrumento de promoción y orientación de las políticas públicas de conformidad con la Convención Internacional sobre los derechos de las personas con discapacidad.

El artículo 73 del citado Real Decreto Legislativo, en su apartado 3, configura el OED como un instrumento de orientación de las políticas públicas en materia de discapacidad, en el marco de la Convención Internacional de derechos de las personas con discapacidad.

En este documento se presenta un análisis de la población con discapacidad y los recursos de apoyo existentes en la Comunidad Autónoma de Extremadura, utilizando un criterio muy novedoso, basado en la distribución geográfica. Se trata pues de una serie de mapas sobre la población con discapacidad y sus dispositivos de apoyo en la región, incluyendo información de interés sobre recursos públicos, concertados y privados.

El objetivo último de este trabajo es aportar información útil para la toma de decisiones en materia de políticas públicas sobre discapacidad en la región, y se

dirige tanto a planificadores como a gestores de las políticas públicas, así como a las propias personas con discapacidad y sus familias, y a cualquier persona o institución interesada por la mejora de la calidad de vida de las personas con discapacidad en nuestra sociedad.

Para realizar este informe, se han utilizado las fuentes de datos (estadísticas y bases de datos) más actualizadas, tanto relacionadas con la población como con los recursos de apoyo existentes. Se ha realizado además una serie de consultas con instituciones sobre el terreno, de forma que la información que se ofrece sea lo más actualizada posible.

En función de la información obtenida, se ofrece una serie de conclusiones y recomendaciones con vistas a planificar los servicios de una manera racional y eficaz en relación con las necesidades de la población y su distribución geográfica, en el medio plazo.

En la actualidad, el diseño de los servicios a personas con discapacidad se encaminan cada vez más hacia la personalización de los apoyos, en su entorno natural, lo cual requiere un nivel elevado de planificación y gestión de los recursos de apoyo, con un alto grado de descentralización y adaptación al medio local.

Las nuevas tecnologías aplicadas al análisis geográfico, es decir los denominados los Sistemas de Información Geográfica (SIG), están suponiendo un avance en el diseño y gestión de los recursos públicos, con escasa aplicación todavía a las políticas de apoyo a personas con discapacidad y sus familias. Esperamos, con este trabajo, realizar una aportación relevante en el ámbito de la cartografía analítica aplicada a los servicios sociales.

Para presentar la información, se ha tomado como criterio de distribución territorial fundamental la zonificación que maneja la Junta de Extremadura en relación con la atención a la población en situación de dependencia, y que contempla 20 Zonas Socio Sanitarias (ZSS). Los detalles sobre fuentes de datos y zonificación se detallan en el segundo capítulo de este informe, dedicado a metodología.

En el tercer capítulo de este informe, se presentan los datos relativos a la población con discapacidad y su distribución en el territorio, en función de variables que se han mostrado importantes, como son la edad, el género y el tipo de discapacidad. Estos datos se han obtenido a partir de la Base de Datos de Valoración de la Discapacidad que configura y gestiona la propia Junta de Extremadura. En total, se ofrece información relativa a casi cien mil personas con discapacidad de la



región. La información se ha organizado en tres epígrafes en función del grado de severidad de la población.

En el cuarto capítulo, se presenta la información disponible sobre dispositivos de apoyo para personas con discapacidad, tomando en consideración el tipo de gestión de los recursos y el tipo de apoyo que presentan. Para realizar este apartado, se ha confeccionado una base de datos de casi quinientos centros y recursos de todo tipo, que prestan apoyo a personas con discapacidad en la región.

En el quinto capítulo, se presenta una serie de mapas en los que se relacionan los servicios y las personas con discapacidad a los que se dirigen, en función de las distancias entre personas y recursos de apoyo. En suma, este apartado relaciona la ubicación de las personas con la de los recursos de apoyo, en función obviamente, de la distancia que les separa como criterio fundamental.

## 2 Metodología

El uso de mapas para la visualización de patrones en el cuidado de la salud de los ciudadanos no es nuevo, de hecho, la conexión entre la salud pública y la geografía se remonta al año 400 A.C. cuando Hipócrates dedujo que determinados factores espaciales como el clima, la altitud o las toxinas del entorno podían contribuir a los patrones espaciales de enfermedad (Parchman, Ferrer & Blanchard, 2002).

En la actualidad existe un amplio rango de herramientas de investigación para analizar las relaciones entre variables espaciales y de salud mediante lo que se conoce como Sistemas de Información Geográfica (GIS).

Los tres tipos más comunes de datos son los datos de puntos o de eventos, los datos de malla (lattice), y los datos geoestadísticos. Los datos de puntos o de eventos se suelen visualizar mediante el geoposicionamiento, superponiendo símbolos que representan variables en localizaciones específicas de un mapa. Los datos de malla se suelen representar como zonas de sombra o color donde la intensidad representa ratios o medidas directas. Y los datos geoestadísticos proporcionan cuentas o números en localizaciones determinadas. La gran ventaja de todos estos tipos de representaciones es que pueden ayudar a mostrar relaciones entre variables que podrían no ser obvias usando otro tipo de técnicas.

No hay demasiada literatura científica sobre el uso de sistemas de información geográfica en el ámbito de los servicios sociales y la mayor parte de los trabajos se centran más en asuntos de investigación que en su uso en la práctica directa.

Por ejemplo, Love & Lindquist (1995) utilizaron SIG para evaluar la accesibilidad geográfica de los hospitales para personas mayores en Illinois, midiendo y visualizando la distancia que las personas mayores tenían que recorrer desde sus hogares en cada uno de los bloques censales hasta los hospitales estatales.

Hirschfield, Brown y Bundred (1995) utilizaron SIG para planificar y desarrollar servicios de salud comunitarios. Para ello, geolocalizaron las consultas de medicina general y los servicios que proporcionaban así como la localización de los pacientes que usaban esos servicios. De esta manera, fueron capaces de identificar las zonas de captación de los diferentes servicios, para evaluar las diferencias entre las zonas más ricas y más pobres en el modo de prestar servicios



de atención primaria de salud y determinar hasta qué punto los pacientes tenían que viajar a servicios (tanto en términos de distancia como de tiempo de viaje) y hasta qué punto el sistema de transporte local facilitaba o dificultaba el acceso a esos servicios.

Las aplicaciones posibles de los sistemas de información geográfica (SIG) al ámbito de los servicios sociales son muy numerosas (Queralt y Witte, 1995):

- Para realizar inventarios, mediante mapas, de los potenciales usuarios, los servicios o cualquier otra información de interés.
- Para evaluar las características sociodemográficas de las zonas de actuación de un sistema de servicios (e.g., servicios sociales).
- Para evaluar si la oferta de servicios en una comunidad dada es adecuada y apropiada para la población objetivo.
- Para pronosticar necesidades o demanda de servicios adicionales ante cambios en las políticas.
- Para monitorizar nuevas tendencias.
- Para determinar qué áreas pueden estar en especial necesidad de iniciativas de divulgación, como por ejemplo actividades para fomentar el desarrollo de servicios en las zonas donde la oferta de servicios pueda ser deficiente.
- Para ayudar con el reparto de recursos al ofrecer evidencia visualmente atractiva sobre la de necesidad de recursos.
- Para ayudar a determinar la ubicación de nuevos servicios, grupos de usuarios que requieren servicios, y los servicios que se ofrecerán.
- Delimitar las zonas de captación de distintos recursos (por ejemplo, escuelas especiales, oficinas de ayuda de transición, servicios sanitarios especializados, servicios psiquiátricos ambulatorios) teniendo en cuenta las distancias máximas y los tiempos de viaje adecuados a las situaciones vitales de los usuarios potenciales.
- Para mapear el flujo de usuarios hacia y desde diversos servicios de la comunidad; por ejemplo, para calcular los tiempos de viaje y distancia desde zonas con grandes concentraciones de personas de edad avanzada al hospital geriátrico más cercano.
- Para planificar rutas; por ejemplo, diseño de rutas de control policial en áreas con más delitos.
- Para identificar problemas de accesibilidad geográfica y de transporte en localizaciones específicas de servicios.

- Para mapear la distribución geográfica de diversos problemas de salud o sociales con el objetivo de identificar áreas con incidencias mayores a las esperadas y su posible relación con la demografía y otros factores en las áreas adyacentes.
- Para mapear la localización de lugares peligrosos, su distancia a las zonas residenciales, etc.
- Para mejorar la utilidad de los servicios (por ejemplo, buscar lugares cercanos de atención atendiendo al código postal del usuario).

## 2.1 Fuentes de datos

Para la elaboración de este trabajo, se han utilizado fuentes de datos diversas, la mayoría de ellas procedentes de Bases de Datos, cuya información se ha completado con diversas actividades de trabajo de campo.

Tal y como describen Queralt y Witte (1998) “dado que crear un SIG puede llevar un tiempo y esfuerzo considerables, el primer paso en este proceso es estar seguro de que los datos que se van representar están actualizados, son exactos y completos” (p. 459).

En el caso de la Comunidad de Extremadura esto implicaba disponer de dos bases de datos actualizadas y lo más completas posibles son datos sobre personas con discapacidad en Extremadura (lo denominaremos demanda) y datos con la oferta de servicios para estas personas (lo denominaremos oferta).

Para la **información sobre “Demanda”**, es decir, sobre la población con discapacidad de la región, se ha utilizado la Base de Datos de Personas con Discapacidad (BEPD), que recoge información relativa a la gestión de valoraciones de discapacidad en Extremadura. Esta Base de Datos Incluye información sobre las características de las personas valoradas a efectos de la calificación de su grado de discapacidad. Hemos utilizado para este informe la versión actualizada a 1 de junio de 2016, a los que se les ha aplicado proceso de validación y control mediante cruce con fichero histórico de personas fallecidas facilitado por el INE. El resultado final es un fichero de **110.504 registros** correspondientes a personas a las que les ha sido valorado su grado de discapacidad.

La **información sobre “Oferta”** de Centros y Servicios de Apoyo se construyó a partir del Servicio Extremeño de Promoción de la Autonomía y Atención a la Dependencia del Gobierno de Extremadura (SEPAD), cuya base de datos es la clave principal para organizar y clasificar los servicios y recursos localizados, tomando siempre como referencia el Marco de Atención a la Discapacidad en Extremadura (MADEX). Todo ello en función de la organización del espacio territorial de la Comunidad Autónoma de Extremadura, como unidad geográfica central para su explotación y análisis. El resultado es una Base de Datos con un total de **72 registros**, correspondientes a centros y servicios de apoyo a personas con discapacidad CONCERTADOS CON la administración regional.

Todos los mapas presentados en este trabajo han sido generados mediante el software R. El software R un lenguaje y entorno de programación para análisis estadístico y gráfico. El paquete estadístico R es uno de los más flexibles, potentes y profesionales que existen actualmente para realizar tareas estadísticas de todo tipo. En el ámbito concreto de los sistemas de información geográfica el software R es una alternativa potente a los sistemas de información geográfica propietarios (e.g. ArcGIS). Podríamos citar muchas de sus ventajas pero baste comentar algunas de las principales como que R es gratuito y multiplataforma, permite mucho control sobre las características de los mapas trazados y se pueden definir procedimientos reutilizables para producir mapas con datos actualizados. Se han utilizado además, las librerías Geospatial Data Abstraction Library (GDAL).

## 2.2 Zonificación

El núcleo básico para la representación geográfica en este trabajo es el del ámbito municipal. En este trabajo se han contemplado 529 núcleos poblacionales organizados en 387 municipios extremeños, de los que 165 corresponden a la provincia Badajoz y 222 a la de Cáceres.

La representación de información mediante sistemas de información geográfica implica la disponibilidad de datos espaciales que definan las áreas de interés en términos y formatos adecuados (e.g., coordenadas, sistemas de referencia para esas coordenadas, puntos, líneas y polígonos).

Los límites y definiciones de los municipios españoles están disponibles a partir de diversas fuentes, aunque en este trabajo se han utilizado los archivos de formas (shapefiles) que distribuye el Instituto Nacional de Estadística (INE) a través de su

página Web (INE, 2014). Los shapefile del INE están codificados atendiendo a su denominación y a un código propio utilizado por el INE que codifica la provincia (dos primeros dígitos) y el municipio/localidad (4 dígitos). En primer lugar se creó un archivo único con las definiciones de los municipios extremeños.

El nivel intermedio de presentación de datos utilizado viene representado por las zonas Socio sanitarias que actualmente se utiliza en las Gerencias Territoriales del Servicio Extremeño de Promoción de la Autonomía y Atención a la Dependencia (SEPAD) que agrupan a la totalidad de municipios extremeños en las siguientes 20 áreas:

### 2.2.1 Municipios por Zona Socio sanitaria de la provincia de Badajoz

ZONA	NÚCLEOS POLBACIONALES
ALMENDRALEJO	Aceuchal; Almendralejo; Corte de Peleas, Ertrín Bajo Nogales, Solana de los Barros; Villalba de los Barros; Santa Marta,
AZUAGA-LLERENA	Ahillones; Azuaga; Berlanga; Bienvenida; Calera de León; Calzadilla de los Barros; Campillo de Llerena; Carmonita; Casas de Reina; Fuente de Cantos; Fuente del Arco; Granja de Torrehermosa; Higuera de Llerena; Llera; Llerena; Maguilla; Malcocinado; Monesterio; Montemolín; Puebla del Maestre; Reina; Retamal de Llerena; Trasierra; Usagre; Valencia de las Torres; Valverde de Llerena; Villagarcía de la Torre
BADAJOZ	Badajoz; Albuera (La); Pueblonuevo del Guadiana; Roca de la Sierra (La); Talavera la Real; Valdelacalzada;
CASTUERA	Benquerencia de la Serena; Cabeza del Buey; Campanario; Capilla; Castuera; Coronada (La); Esparragosa de la Serena; Haba (La); Higuera de la Serena; Magacela; Malpartida de la Serena; Monterrubio de la Serena; Peñalsordo; Peraleda del Zaucejo; Quintana de la Serena; Salvaleón; Valle de la Serena; Zalamea de la Serena; Zarza-Capilla
DON BENITO-VILLANUEVA DE LA SERENA	Aceuchal; Don Benito; Guareña; Medellín; Mengabril; Rena; Santa Amalia; Villanueva de la Serena; Villar de Rena;
JEREZ DE LOS CABALLEROS	Almendral; Barcarrota; Jerez de los Caballeros; Oliva de la Frontera; Torre de Miguel Sesmero; Valencia del Mombuey; Valle de Matamoros; Valle de Santa Ana; Villanueva del Fresno; Zahínos;
MÉRIDA	Aljucén; Arroyo de San Serván; Calamonte; Carmonita; Carrascalejo (El); Cordobilla de Lácara; Don Álvaro; Esparragalejo; Garrovilla (La); Lobon; Mérida; Mirandilla; Montijo; Nava de Santiago (La); Puebla de la Calzada; San Pedro de Mérida; Torremayor; Torremejía; Trujillanos; Valverde de Mérida;
MONTIJO-SAN VICENTE	Alburquerque; Codosera (La); San Vicente de Alcántara; Villar del Rey
OLIVENZA	Alconchel; Cheles; Higuera de Vargas; Olivenza; Solana de los Barros; Táliga; Valverde de Leganés
TALARRUBIAS	Acedera; Baterno; Casas de Don Pedro; Castilblanco; Esparragosa de Lares; Fuenlabrada de los Montes; Garbayuela; Garlitos; Helechosa de los Montes; Herrera del Duque; Navalvillar de Pela; Orellana de la Sierra; Orellana la Vieja; Puebla de Alcocer; Risco; Sancti-Espíritus; Siruela; Talarrubias; Tamurejo; Valdecaballeros; Villarta de los Montes

<b>VILAFRANCA DE LOS BARROS</b>	Alange; Cristina; Guareña; Hinojosa del Valle; Hornachos; Manchita; Oliva de Mérida; Palomas; Puebla de la Reina; Puebla del Prior; Ribera del Fresno; Valdetorres; Villafranca de los Barros; Villagonzalo; Zarza (La)
<b>ZAFRA</b>	Alconera; Atalaya; Bodonal de la Sierra; Burguillos del Cerro; Cabeza la Vaca; Feria; Fregenal de la Sierra; Fuente del Maestre; Fuentes de León; Higuera la Real; Lapa (La); Medina de las Torres; La Molera, Parra (La); Puebla de Sancho Pérez; Santos de Maimona (Los); Salvatierra de los Barros, Segura de León; Valencia del Ventoso; Valverde de Burguillos; Zafra

## 2.2.2 Municipios por Zona Socio sanitaria de la provincia de Cáceres

<b>ZONA</b>	<b>NÚCLEOS POLBACIONALES</b>
<b>BROZAS</b>	Alcántara; Arroyo de la Luz; Brozas; Cañaveral; Carbajo; Casar de Cáceres; Casas de Millán; Cedillo; Garrovillas de Alconétar; Herrera de Alcántara; Herrerueta; Hinojal; Malpartida de Cáceres; Mata de Alcántara; Membrijo; Monroy; Navas del Madroño; Piedras Albas; Salorino; Santiago de Alcántara; Santiago del Campo; Talaván; Valencia de Alcántara; Villa del Rey
<b>CACERES</b>	Cáceres, Sierra de Fuentes; Aliseda; Puebla de Obando;
<b>CORIA</b>	Acebo; Acehúche; Cachorrilla; Cadalso; Calzadilla; Cañaveral; Casas de Don Gómez; Casillas de Coria; Ceclavín; Cilleros; Coria; Descargamaría; Eljas; Gata; Guijo de Coria; Guijo de Galisteo; Holguera; Hoyos; Huélagá; Moraleja; Morcillo; Pedroso de Acim; Perales del Puerto; Pescueza; Portaje; Portezuelo; Riobobos; Robledillo de Gata; San Martín de Trevejo; Santibáñez el Alto; Torre de Don Miguel; Torrejoncillo; Valverde del Fresno; Vegaviana; Villamiel; Villasbuenas de Gata; Zarza la Mayor
<b>MIAJADAS</b>	Abertura; Albalá; Alcollarín; Alcuéscar; Aldea del Cano; Almoharín; Arroyomolinos; Campo Lugar; Casas de Don Antonio; Escurial; Garciaz; Garvín; Losar de la Vera; Madrigalejo; Miajadas; Montánchez; Torre de Santa María; Torremocha; Torreorgaz; Torrequemada; Valdefuentes; Valdemorales; Villamesías; Villanueva de la Sierra; Zarza de Granadilla; Zarza de Montánchez; Zorita
<b>NAVALMORAL DE LA MATA</b>	Almaraz; Belvís de Monroy; Berrocalejo; Bohonal de Ibor; Campillo de Deleitosa; Carrascalejo; Casas de Miravete; Casatejada; Castañar de Ibor; Deleitosa; Fresnedoso de Ibor; Gordo (El); Guijo de Santa Bárbara; Herguijuela; Hernán-Pérez; Higuera; Jarandilla de la Vera; Losar de la Vera; Madrigal de la Vera; Majadas; Malpartida de Plasencia; Mesas de Ibor; Millanes; Navalmoral de la Mata; Navavillar de Ibor; Peraleda de la Mata; Peraleda de San Román; Robledillo de la Vera; Robledollano; Romangordo; Rosalejo; Saucedilla; Serrejón; Talaveruela de la Vera; Talayuela; Toril; Valdecañas de Tajo; Valdehúncar; Valdelacasa de Tajo; Valverde de la Vera; Viandar de la Vera; Villanueva de la Vera; Villar del Pedroso
<b>PLASENCIA NORTE</b>	Abadía; Aceituna; Ahigal; Alagón del Río; Aldeanueva del Camino; Aldehuela de Jerte; Baños de Montemayor; Cabezabellosa; Cabezuela del Valle; Cabrero; Caminomorisco; Carcaboso; Casar de Palomero; Casares de las Hurdes; Casas del Castañar; Casas del Monte; Cerezo; Galisteo; Garganta (La); Gargantilla; Granja (La); Guijo de Galisteo; Guijo de Granadilla; Hernán-Pérez; Hervás; Jaraicejo; Jarilla; Jerte; Ladrillar; Marchagaz; Mohedas de Granadilla; Montehermoso; Navaconcejo;

	Nuñomoral; Oliva de Plasencia; Palomero; Pesga (La); Pinofranqueado; Piornal; Pozuelo de Zarzón; Rebollar; Santa Cruz de Paniagua; Santibáñez el Bajo; Segura de Toro; Tornavacas; Torno (El); Torrecilla de los Ángeles; Valdeastillas; Valdefuentes; Valdeobispo; Villa del Campo; Villanueva de la Sierra; Villar de Plasencia; Zarza de Granadilla
<b>PLASENCIA SUR</b>	Aldeanueva de la Vera; Arroyomolinos de la Vera; Barrado; Collado de la Vera; Cuacos de Yuste; Garganta la Olla; Gargüera; Jaraíz de la Vera; Malpartida de Plasencia; Mirabel; Pasarón de la Vera; Plasencia; Riobobos; Serradilla; Tejeda de Tiétar; Toril; Torrejón el Rubio; Torremenga
<b>TRUJILLO</b>	Aldea del Obispo (La); Aldeacentenera; Alía; Benquerencia; Berzocana; Botija; Cabañas del Castillo; Cañamero; Conquista de la Sierra; Cumbre (La); Guadalupe; Herguijuela; Ibahernando; Jaraicejo; Logrosán; Madroñera; Navezuelas; Plasenzuela; Puerto de Santa Cruz; Robledillo de Trujillo; Ruanes; Salvatierra de Santiago; Santa Ana; Santa Cruz de la Sierra; Santa Marta de Magasca; Santiago de Alcántara; Torrecillas de la Tiesa; Trujillo; Zarza de Montánchez

Un segundo paso consistió en definir las áreas (shapefiles) relativas a las zonas socio sanitarias. Para ello, y dado que la definición de estas zonas está basada en el agrupamiento de códigos postales mientras que los shapefiles del INE utilizan el código propio del INE, se tuvo que obtener una tabla de datos que relacionara los códigos postales con los códigos INE.

De esta manera se pudieron definir las áreas geográficas espaciales de las distintas Zonas Socio sanitarias. Esta tabla también sirvió para relacionar, posteriormente, los archivos de demanda y oferta con las zonas espaciales, ya que la localización de personas y servicios estaba basada en el código postal.

La definición de zonas socio sanitarias implica, en algunos casos, la unión de zonas no adyacentes. Por ello, el mapa resultante presenta cierta fragmentación de segmentos para algunas zonas (en concreto: Brozas, Miajadas, Montijo-San Vicente y Olivenza) que aparecen en el mapa como pequeñas zonas o huecos desubicados, tal como se representa a continuación:



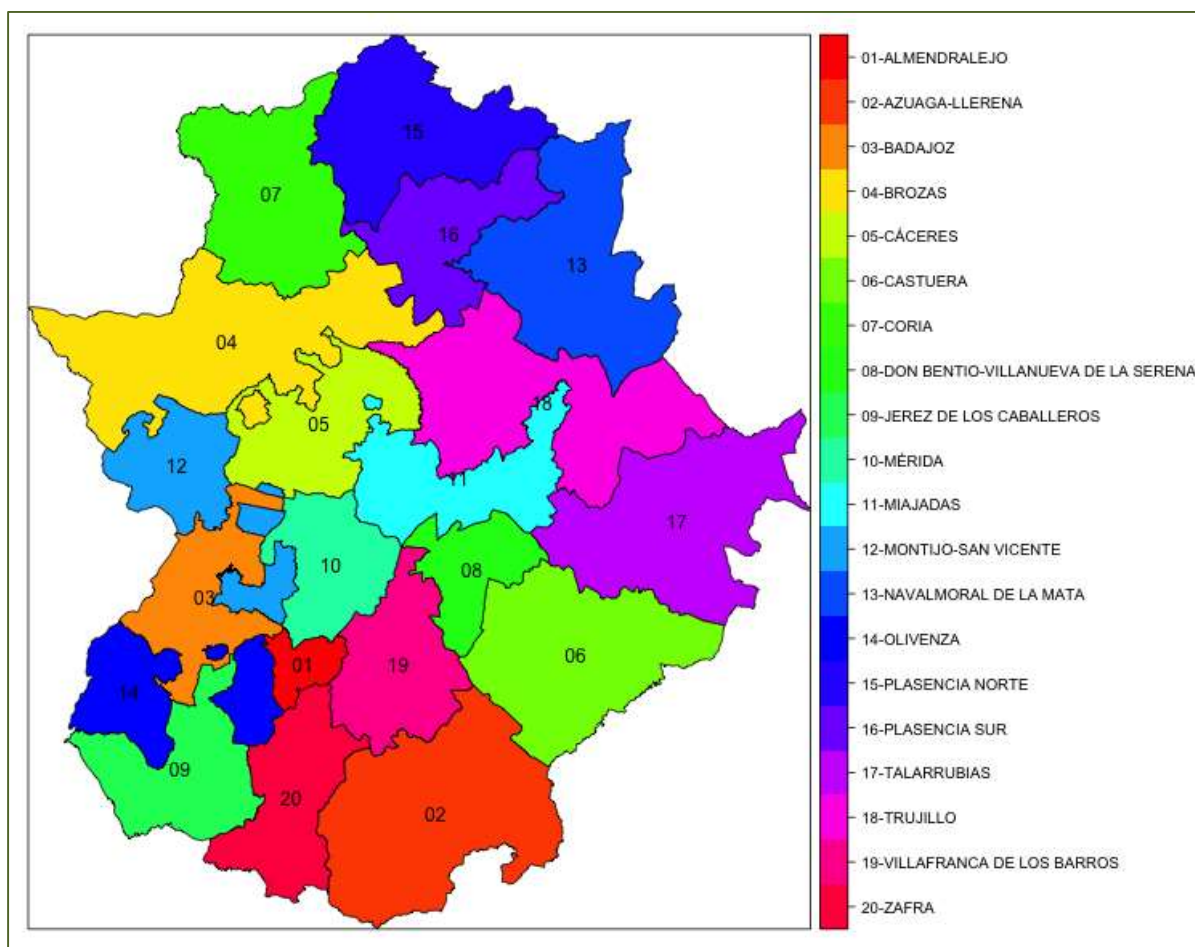

Con el objeto de resolver este problema y de procurar una representación de datos basada en criterios geográficos homogéneos, se ha optado por realizar una asignación suplementaria de 19 municipios en zona socio sanitaria con la que comparten ubicación geográfica. De tal manera que

- Sierra de Fuentes, Puebla de Obando y Aliseda se asignan Cáceres.
- La Roca de la Sierra, Valdelacalzada, Talavera la Real, Pueblonuevo del Guadiana y La Albuera se asignan a Badajoz.
- Lobon, Montijo, Torremayor, Puebla de la Calzada se asignan a Mérida.
- Salvatierra de los Barros, La Molera y La Parra se asignan a Zafra.
- Santa Marta, Nogales y Corte de Peleas se asignan a Almendralejo.

El trazado final de mapas utilizado para este estudio, fundamentado en las zonas Socio sanitarias SEPAD, se detalla en la siguiente imagen:



**Zonas Socio sanitarias de Extremadura utilizadas en este informe.**



Fuente: elaboración propia a partir de Zonas Socio Sanitarias del SEPAD.

## 2.3 Técnicas de representación

Un mapa temático se centra en un tema o variable específica, comúnmente usando datos geográficos, tales como costas, fronteras, y lugares como puntos de referencia para la variable a representar.

### 2.3.1 Mapas coropléticos

Los mapas coropléticos están basados en el sombreado de regiones de acuerdo a la medición de una variable que se visualiza en el mapa. Suele ser un tipo de mapa apropiado para visualizar variables distribuidas de manera uniforme en cada región y que cambia sólo en los límites de la región. Es un modo de visualización efectivo cuando las regiones son homogéneas, tanto en tamaño como en forma.

Una cuestión a decidir en relación al trazado de mapas coropléticos es el tipo de intervalos y escalas de color/tramado a utilizar. La elección depende de distintas variables, entre las que están la variabilidad de los datos a representar o el objetivo del mapa. Así, si lo que se pretende es mostrar valores que estén sobrerrepresentados (o infrarrepresentados) el método de división a elegir son los intervalos iguales. Sin embargo, si lo que se busca es maximizar la varianza entre-grupos se suele utilizar un método denominado Jenks, que tiene la virtud de identificar clases reales en los datos a representar. Si lo que se busca es que cada "clase" esté representada de manera muy similar en el mapa se usarían intervalos con cuentas iguales (cuantiles), aunque en este caso se incrementa la probabilidad de no representar adecuadamente las puntuaciones extremas.

También es posible utilizar escalas logarítmicas, es decir escalas de medida que utilizan el logaritmo de una cantidad física en lugar de la propia cantidad. La escala logarítmica puede ser útil cuando los datos exhiben una amplia gama de valores, en este caso el logaritmo los reduce a un rango más manejable. Por ejemplo, los mapas por municipio se podrían ver beneficiados por este tipo de escalas o por el uso de intervalos tipo jenks.

### 2.3.2 Mapas con símbolos proporcionales

Los mapas con símbolos proporcionales utilizan símbolos de diferentes tamaños para representar los datos asociados a las áreas o lugares, siendo el círculo el símbolo geométrico utilizado con más frecuencia. Los datos y el tamaño de los símbolos pueden estar relacionados a través de diferentes tipos de escala:



*escalado matemático*, que representa los tamaños de las áreas de símbolos de puntos en proporción directa a los datos; *escalado perceptual*, que corrige la escala matemática para dar cuenta de la subestimación visual de los símbolos más grandes; y *clasificación por rangos*, donde se agrupan los datos, y cada clase se representa con un único tamaño de símbolo.

### 2.3.3 Mapas con trazados de distancias

En este trabajo se utilizan principalmente cálculos de distancias basados en el siguiente criterio: Se promedian las distancias desde los códigos postales de los usuarios de una zona socio sanitaria al centro/servicio (general o de un tipo concreto) más cercano. Se utilizan como forma de cálculo la distancia absoluta de demandantes por cada código postal de la Zona Socio Sanitaria. Las distancias por carretera se han obtenido a partir de Google-maps, a través de su API durante los meses de noviembre y diciembre de 2014.

#### Accesibilidad a servicios

Los sistemas de información geográfica también se han comenzado a utilizar de manera frecuente para desarrollar medidas de accesibilidad a servicios de salud, especialmente dirigidas a analizar la igualdad en el acceso a los servicios por parte de los ciudadanos. No es objetivo de este trabajo analizar en detalle todo lo relativo a este tipo de medidas. Basta citar, por ejemplo, la revisión de Higgs (2004) en la que se muestra la gran variedad de enfoques y medidas creadas para explorar las relaciones entre el acceso geográfico, la utilización de servicios, la calidad y los resultados de salud. Muchos de los trabajos de investigación se han dedicado a desarrollar medidas de accesibilidad potencial a partir de distintos tipos de enfoques para realizar los cálculos tal y como se muestra en la siguiente tabla.

#### Medidas de accesibilidad (adaptado de Talen, 2003, citado en Higgs, 2004)

Enfoque	Definición	Ejemplo en el ámbito de la salud
Contenedor	Número de servicios contenidos en una unidad determinada (e.g., municipio)	Nº de servicios médicos generales
Cobertura	El número de servicios dentro de una distancia dada desde un punto de origen	Número de hospitales a 10 km de un centroide de población
Distancia mínima	La distancia entre un punto de origen y el servicio más cercano	Distancia entre el centro de un municipio y la farmacia más cercana

<b>Coste de desplazamiento</b>	La distancia entre un punto de origen y todos los servicios	Distancia media entre el centroide de un municipio y todos los servicios médicos generales
<b>Gravedad</b>	Un índice en el que la suma de todos los servicios (ponderada por el tamaño o características de un servicio) se divide por el efecto de fricción de la distancia	Todos los servicios médicos especializados en un ámbito, dividido por la distancia

### Cálculos de distancias

Con independencia del método utilizado para calcular índices de accesibilidad o cualquier otro indicador en este tipo de medidas siempre es necesario estimar distancias entre puntos. La estimación de distancias es un asunto complejo que puede tratarse de distintos modos en los sistemas de información geográfica. Uno de los métodos más utilizados es la distancia euclídea entre puntos o estimaciones de distancia lineal entre puntos teniendo en cuenta la curvatura del globo terráqueo. En otros casos se utilizan distancias por carretera e incluso distancias a pie entre lugares. Este tipo de datos es cada vez más accesible a través de servicios de terceros (e.g., APIs de Google-maps) y si el número de puntos no es alto es posible estimar los cálculos a partir de servicios gratuitos.

No obstante, Beedasy (2010) señala que la distancia lineal suele ser un buen indicador, más fácil de calcular y presenta resultados de algunos estudios que sólo informan de ganancias marginales por el hecho de usar distancias por carretera en vez de distancias lineales (e.g., Fortney et al., 2000). Normalmente las distancias por carretera son más adecuadas en análisis de áreas geográficas pequeñas (Phibbs y Luft, 1995) En este trabajo se utilizan tanto distancias lineales como distancias por carretera.

### 2.4 Referencias

Beedasy, J. (2010). Rural Designations and Geographic Access to Tertiary Healthcare in Idaho. *The Online Journal of Rural Research and Policy*, 5, 1-2.

Bivand, R. S., Pebesma, E. J., & Gómez-Rubio, V. (2008). *Applied Spatial Data Analysis with R*: Springer.com.

Escalona, A. (2005): Retos y problemas de la accesibilidad a servicios en zonas despobladas: un caso en la provincia de Teruel (España). *Scripta Nova, revista electrónica de Geografía y Ciencias Sociales*. Universidad de Barcelona. Vol. IX, núm. 188, 1 de mayo de 2005



Eugster, M. J. A., & Schlesinger, T. (2013). osmar: OpenStreetMap and R. *The R Journal*, 5/1.

Higgs, G. (2004). A literature review of the use of GIS-based measures of access to health care services. *Health Services & Outcomes Research Methodology*, 5, 119-139.

Hirschfield, P., Brown, J. B., & Bundred, P. (1995). The spatial analysis of community health services on Wirral using geographic information systems. *Journal of the Operational Research Society*, 46, 147-159.

Instituto Nacional de Estadística (INE). (2014). Mapas municipales. from <http://www.ine.es/> , Productos y servicios > Publicaciones > Descarga del programa PC-Axis > Mapas municipales

Kahle, D., & Wickham, H. (2013). ggmap: Spatial Visualization with ggplot2. *The R Journal*, 5/1.

Love, D., & Lindquist, P. (1995). The geographical accessibility of hospitals to the aged: A geographic information systems analysis within Illinois. *Health Services Research*, 29(629-651).

Minguela, M. A. (2010): atención a las personas potencialmente dependientes en Andalucía: una primera aproximación a las disparidades territoriales. *Cuadernos Geográficos*, 46 (2010-1), 209-231

Parchman, M. L., Ferrer, R. L., & Blanchard, K. S. (2002). Geography and geographic information systems in family medicine research. *Family Medicine*, 34(2), 132-137.

Patel, A., & Waters, N. (2012). Using Geographic Information Systems for Health Research. In B. M. Alam (Ed.), *Application of Geographic Information Systems* (pp. 303-320): Under CC BY 3.0 license. © The Author(s).

Perpiñán, O. (2014). *Displaying time series, spatial and space-time data with R*. New York: Chapman and Hall/CRC.

Queralt, M., & Witte, A. D. (1998). A map for you? Geographic information systems in the social services. *Social Work*, 43(5), 455-469.

### **3 Cartografía de la población con discapacidad en Extremadura: La demanda efectiva.**

Tal como se ha indicado en el capítulo "Metodología", la información sobre la población con discapacidad en Extremadura, proviene de la Base de Datos de Personas con Discapacidad (BEPD), que recoge información relativa a la gestión de valoraciones de discapacidad en la región. A esta información, se ha agregado información del Sistema de Dependencia, para los casos de personas que tienen ambas valoraciones realizadas.

Esta Base de Datos Incluye información básica sobre las características de las personas valoradas a efectos de la calificación de su grado de discapacidad y refleja por tanto la población con discapacidad que de manera efectiva se ha dirigido a los servicios públicos de Valoración para obtener su reconocimiento. De ahí que se considere este apartado como de "Demanda Efectiva".

La población extremeña con discapacidad reconocida sobre la que se dispone información completa, a fecha 1 de junio de 2016, es de 110.504 personas, de las cuales 56.637 son mujeres. La tasa general para toda la población con certificado de discapacidad se sitúa en 9,91% en Badajoz y 10,55% en Cáceres. Estas tasas se reducen considerablemente cuando se tienen en cuenta sólo las personas con grado de discapacidad superior al 32% (grado moderado y severo). Es por ello que se desagregan los datos en función de severidad, en tres epígrafes diferentes.

En los mapas siguientes, se sitúa el número total y la tasa de discapacidad para cada nivel intermedio, en este caso Zona Socio Sanitaria (ZSS) y para los municipios de la región. En ellos, se evidencia diferencias sensibles con tasas de discapacidad que varían entre 7,51% y 12,92% entre ZSS, y con municipios en los que la tasa de discapacidad en términos porcentuales puede superar el 70%.



### 3.1 Población (Grado Severo $\geq 65$ )

### 3.2 Población con Grado Severo ( $\geq 65\%$ discapacidad)

#### 3.2.1 Tasa general de discapacidad

##### 3.2.1.1 Tasa general de discapacidad por provincias

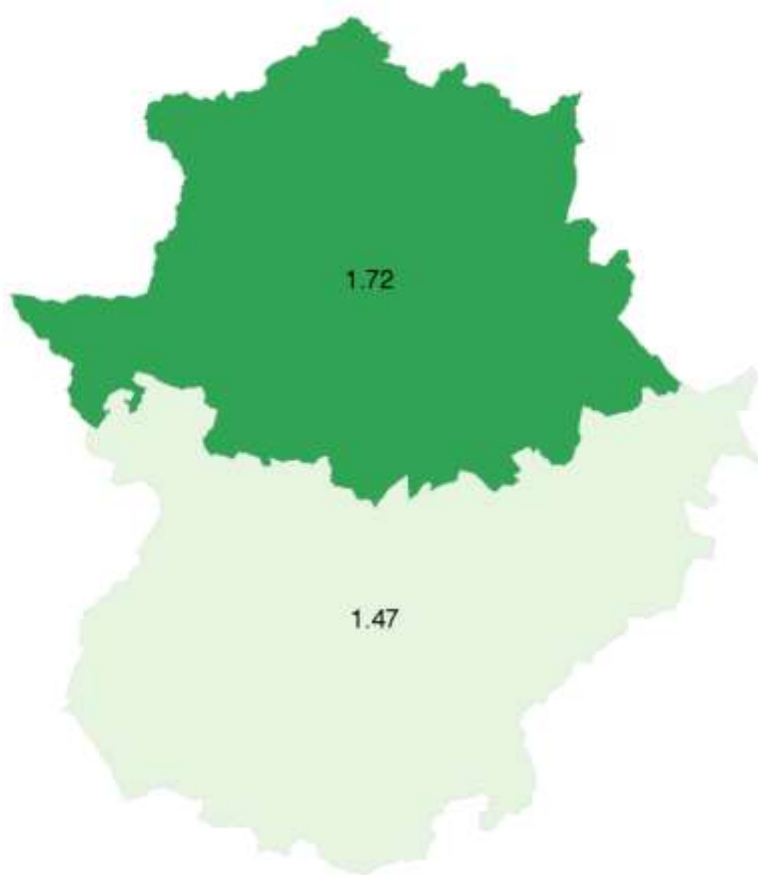

*Tasa de discapacidad: Porcentaje de personas con discapacidad (grado severo,  $\geq 65\%$ ), sobre el total de la población residente en la provincia.*

*Fuente: Base de datos de Valoración de la Discapacidad. SEPAD, 2016.*

### 3.2.1.2 Tasa general de discapacidad por Zona Sociosanitaria

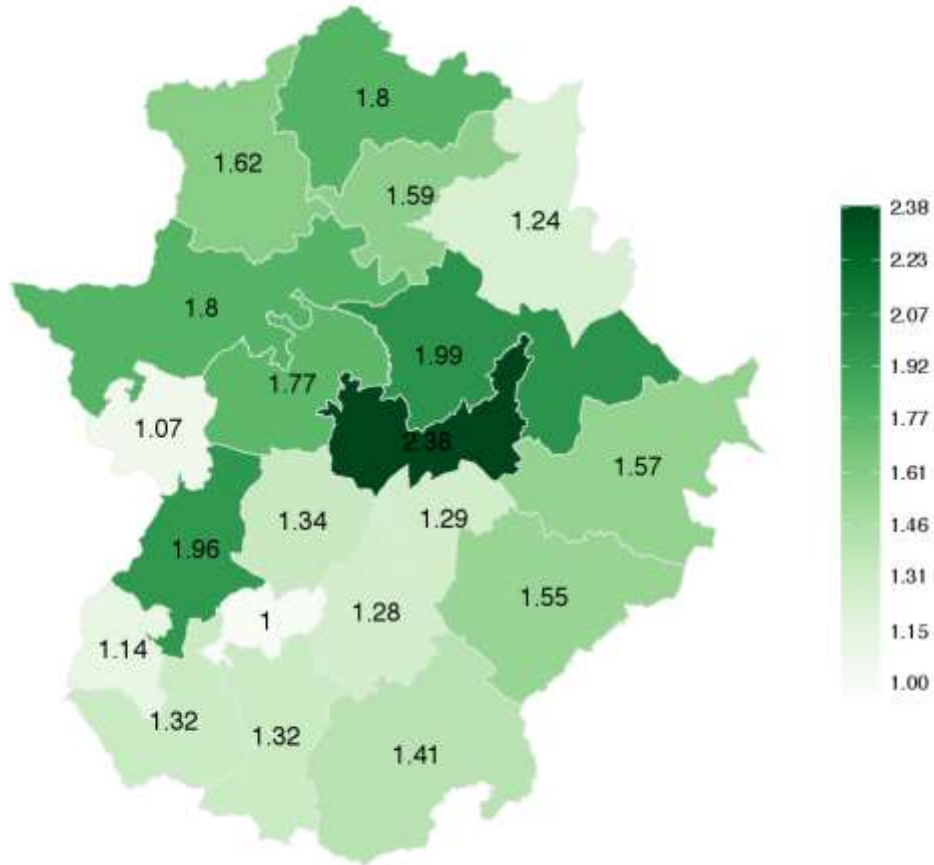

Tasa de discapacidad: Porcentaje de personas con discapacidad (grado severo,  $\geq 65\%$ ), sobre el total de la población residente en la Zona Sociosanitaria.

Fuente: Base de datos de Valoración de la Discapacidad. SEPAD, 2016.

### 3.2.1.3 Tasa general de discapacidad por Municipio

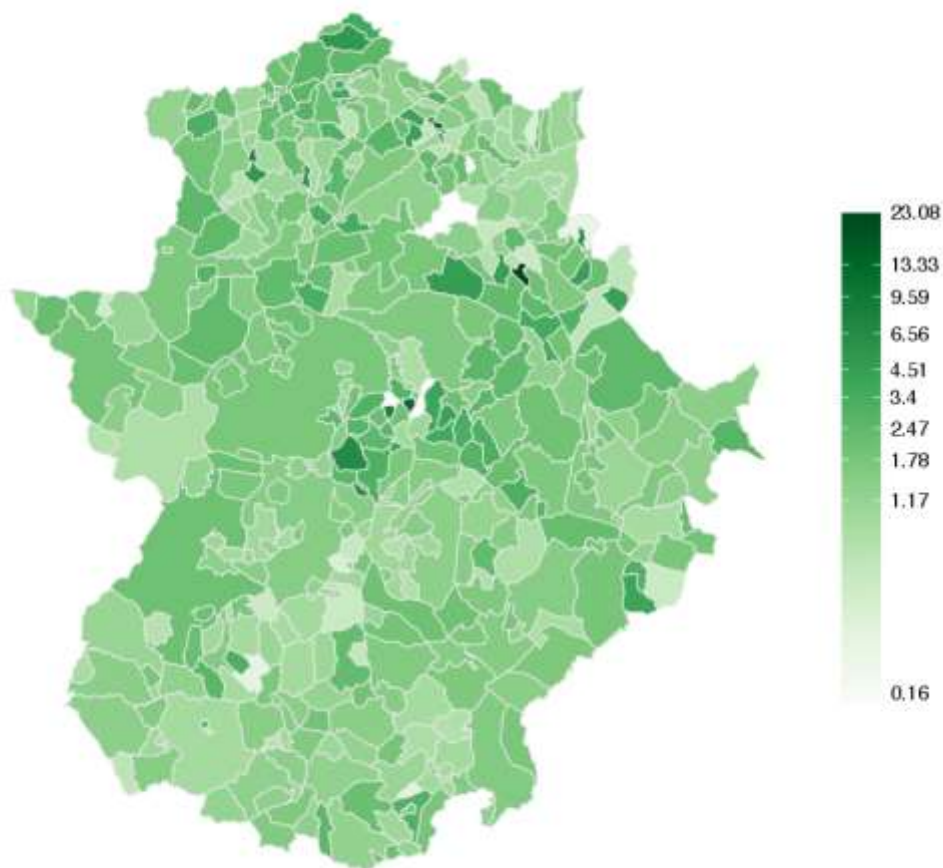

*Tasa de discapacidad: Porcentaje de personas con discapacidad (grado severo,  $\geq 65\%$ ), sobre el total de la población residente en el municipio.*

*Fuente: Base de datos de Valoración de la Discapacidad. SEPAD, 2016.*

### 3.2.2 Total personas con discapacidad

#### 3.2.2.1.1 Total personas por Provincias



Número total de personas con discapacidad (grado severo,  $\geq 65$ ) por provincia.

Fuente: Base de datos de Valoración de la Discapacidad. SEPAD, 2016.

### 3.2.2.1.2 Total personas por Zona Sociosanitaria

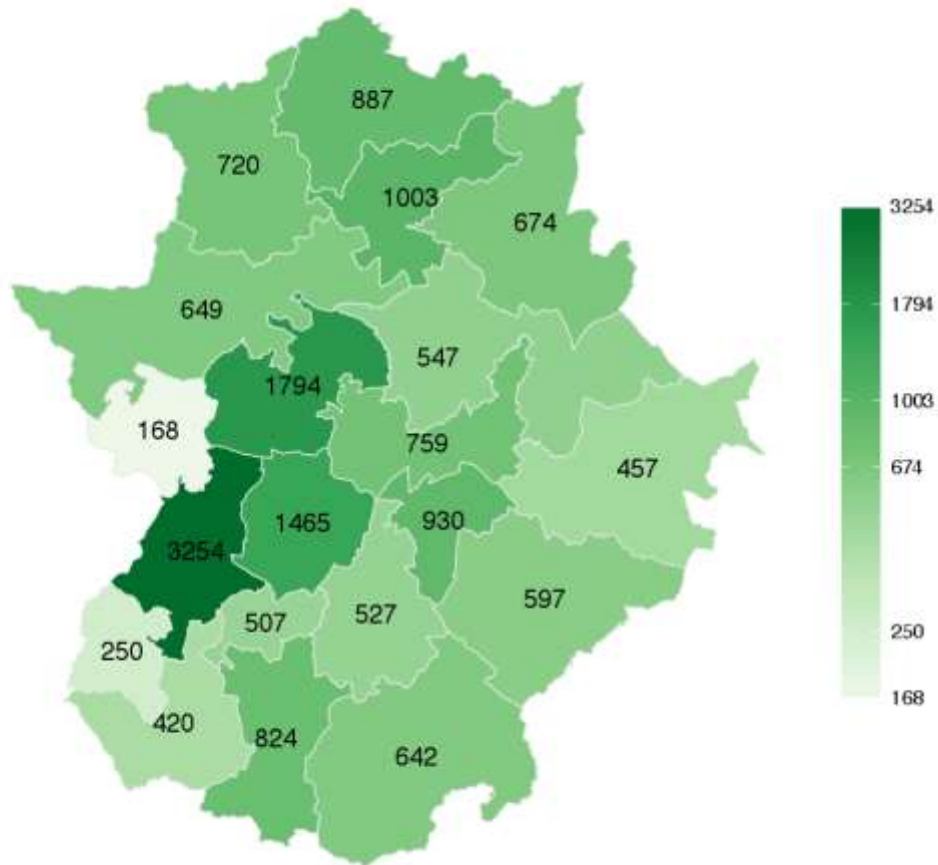

Número total de personas con discapacidad (grado severo,  $\geq 65$ ) por Zona Sociosanitaria.

Fuente: Base de datos de Valoración de la Discapacidad. SEPAD, 2016.

### 3.2.3 Grupos etarios de la población con discapacidad (porcentaje)

#### 3.2.3.1 Menores de 18 años

##### 3.2.3.1.1 Total menores de 18 años por Zona Sociosanitaria

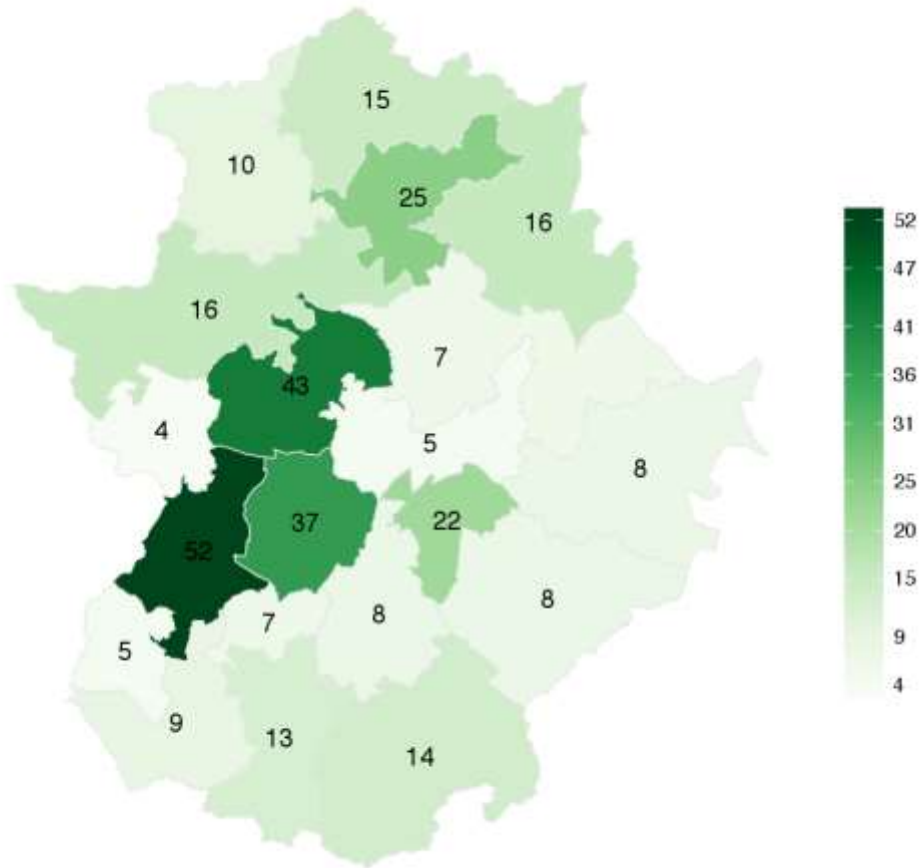

Número total de personas con discapacidad (grado severo, >=65) menores de 18 años, por Zona Sociosanitaria.

Fuente: Base de datos de Valoración de la Discapacidad. SEPAD, 2016.

### 3.2.3.1.2 Total menores de 18 años x 1.000 / Total población con discapacidad por Zona Sociosanitaria

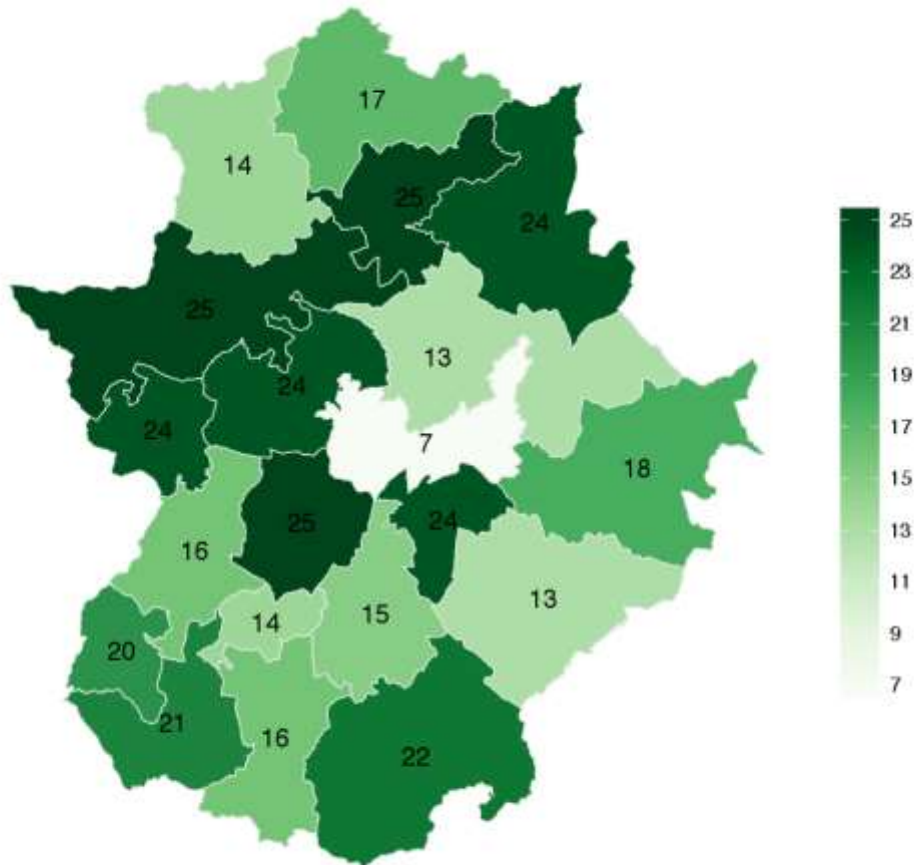

*Tasa x1,000 de población joven con discapacidad: Número de personas con discapacidad (grado severo, >=65%) menores de 18 años, por cada 1.000 personas con discapacidad (grado severo, >=65%) en la Zona Sociosanitaria.*

*Fuente: Base de datos de Valoración de la Discapacidad. SEPAD, 2016.*

### 3.2.3.1.3 Total menores de 18 años por Municipios

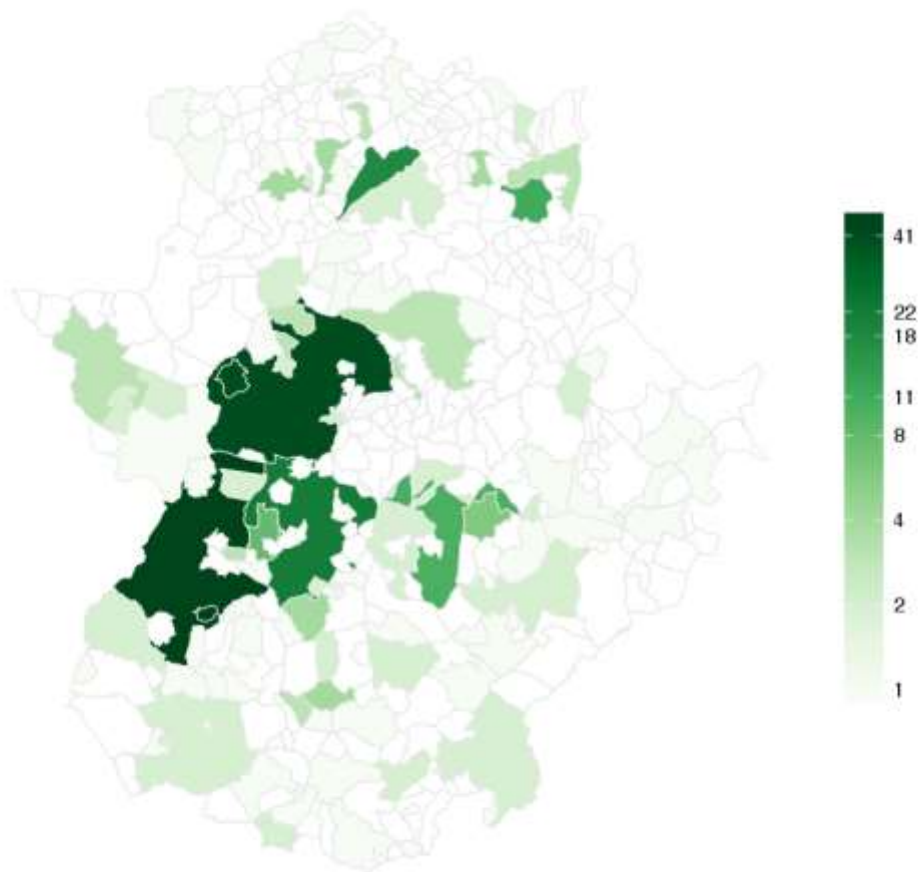

Número total de personas con discapacidad (grado severo,  $\geq 65$ ) menores de 18 años, por Municipio.

Fuente: Base de datos de Valoración de la Discapacidad. SEPAD, 2016.



### 3.2.3.1.4 Total menores de 18 años x 1.000 / Total población con discapacidad por Municipios

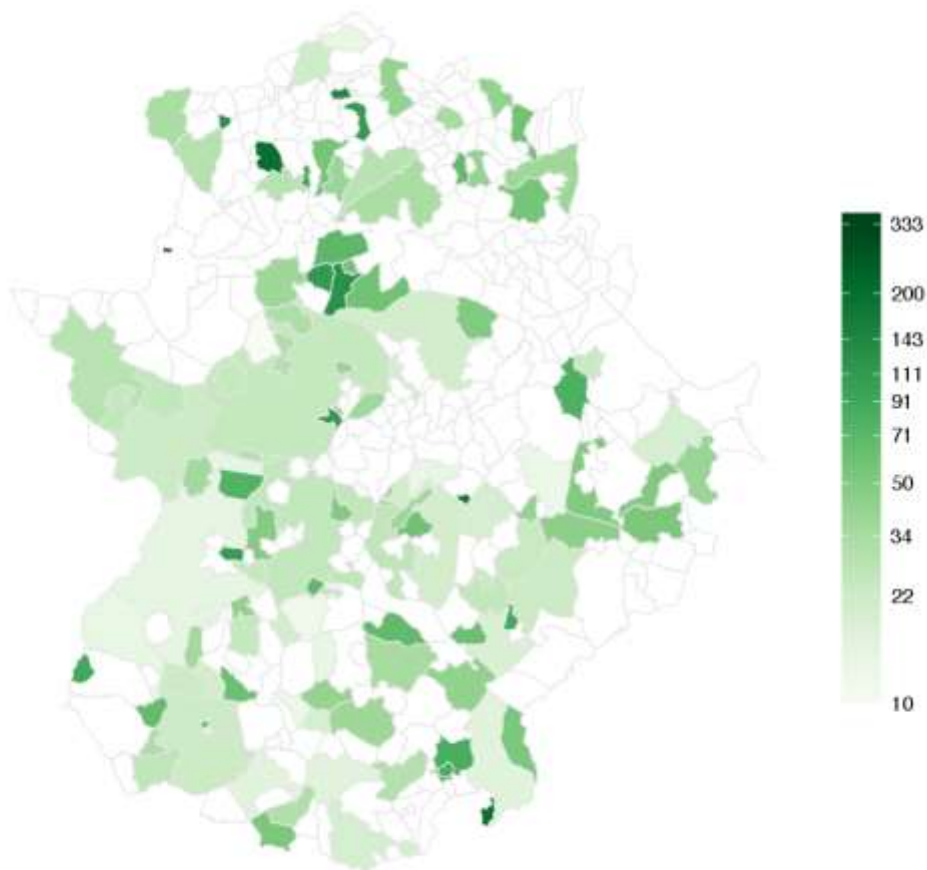

*Tasa x1,000 de población joven con discapacidad: Número de personas con discapacidad (grado severo,  $\geq 65\%$ ) menores de 18 años, por cada 1.000 personas con discapacidad (grado severo,  $\geq 65\%$ ) por Municipio.*

*Fuente: Base de datos de Valoración de la Discapacidad. SEPAD, 2016.*

### 3.2.3.2 Edad laboral (16 a 65 años)

#### 3.2.3.2.1 Total población en edad laboral (16 a 65 años) por Zona Sociosanitaria

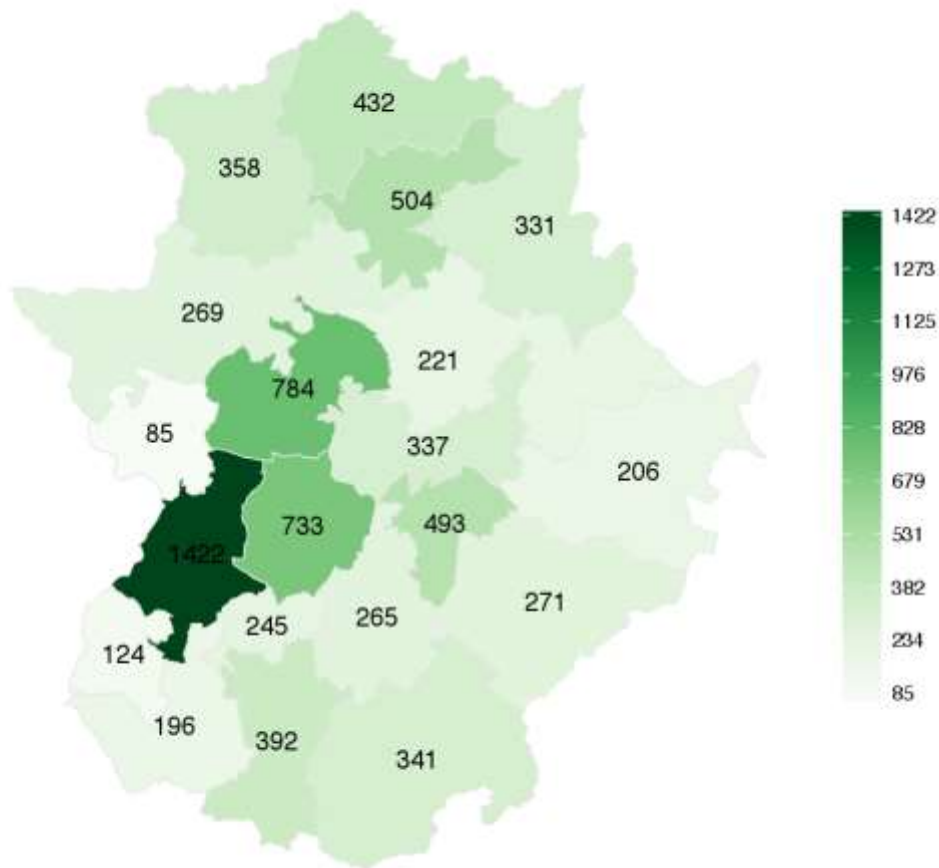

Número total de personas con discapacidad (grado severo,  $\geq 65$ ) en edad laboral,, por Zona Sociosanitaria.

Fuente: Base de datos de Valoración de la Discapacidad. SEPAD, 2016.

### 3.2.3.2.2 Total población en edad laboral (16 a 65 años) x 1.000 / Total población con discapacidad por Zona Sociosanitaria

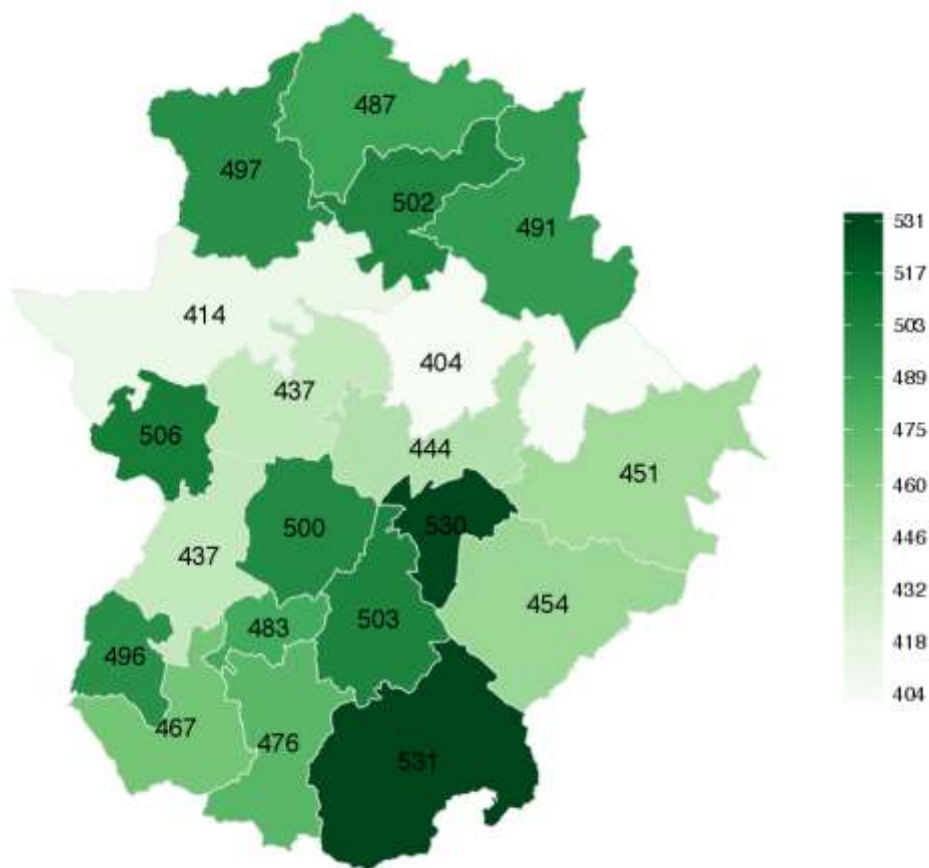

Tasa x1,000 de población con discapacidad en edad laboral: Número de personas con discapacidad (grado severo, >=65%) en edad laboral, por cada 1.000 personas con discapacidad (grado severo, >=65%), por Zona Sociosanitaria.

Fuente: Base de datos de Valoración de la Discapacidad. SEPAD, 2016.

### 3.2.3.2.3 Total población en edad laboral (16 a 65 años) por Municipios

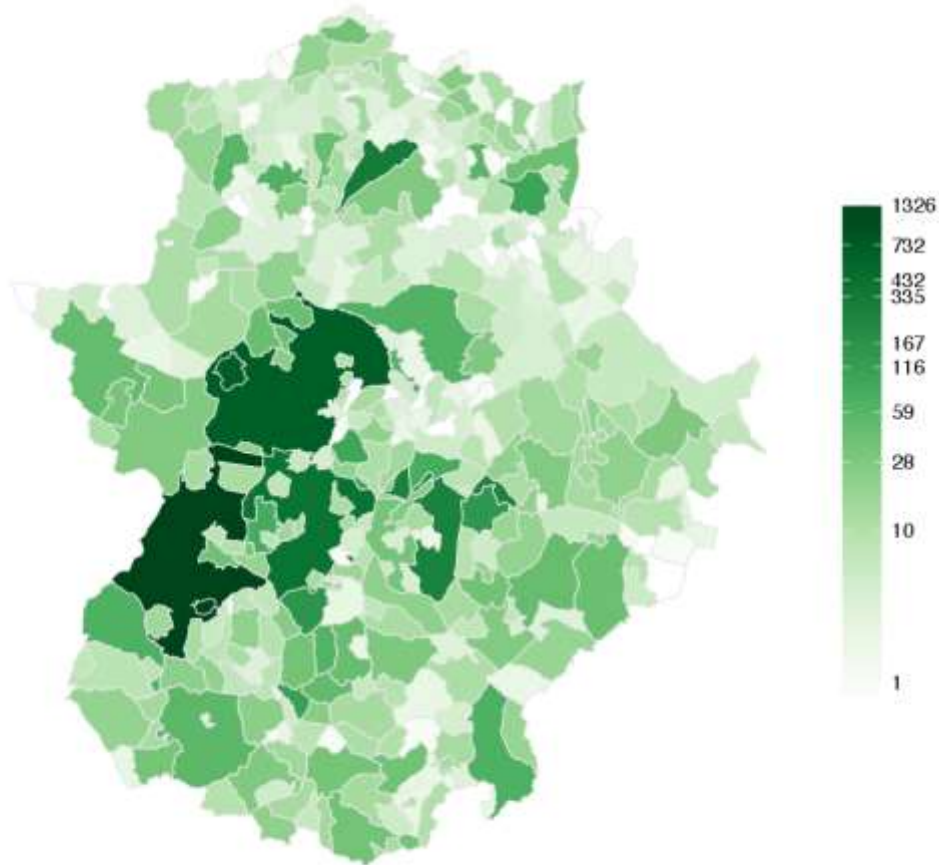

Número total de personas con discapacidad (grado severo,  $\geq 65$ ) en edad laboral, por Municipio.

Fuente: Base de datos de Valoración de la Discapacidad. SEPAD, 2016.

### 3.2.3.2.4 Total población en edad laboral (16 a 65 años) x 1.000 / Total población con discapacidad por Municipios

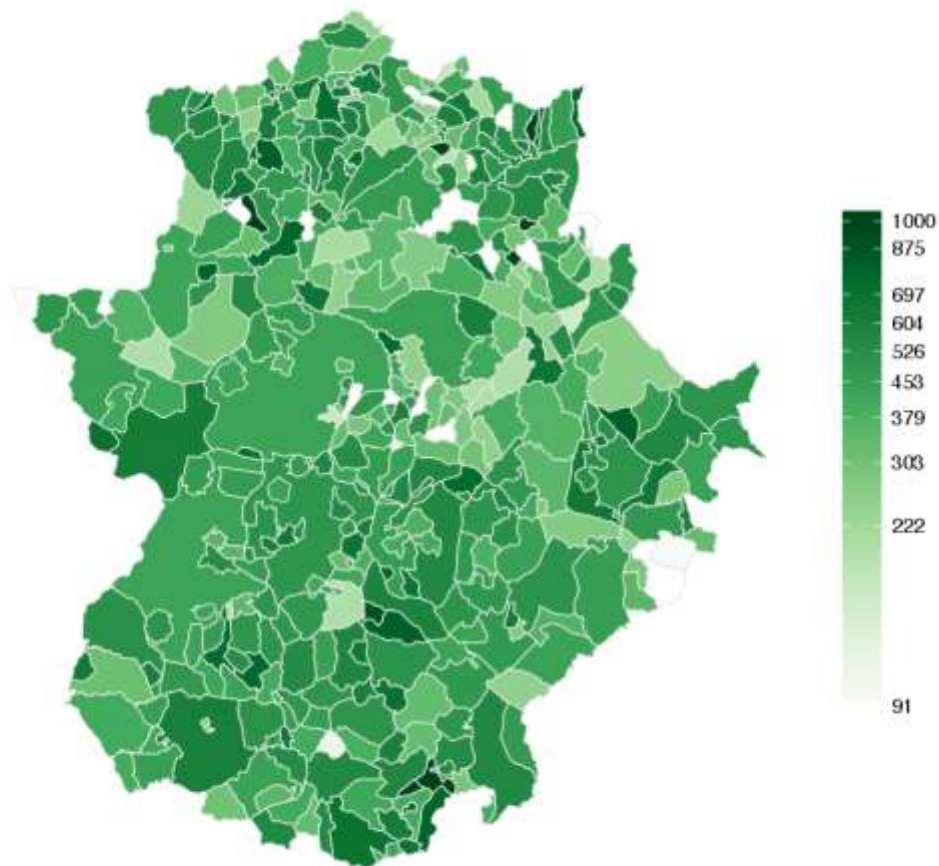

*Tasa x1,000 de población con discapacidad en edad laboral: Número de personas con discapacidad (grado severo, >=65%) en edad laboral, por cada 1.000 personas con discapacidad (grado severo, >=65%), por Municipio.*

*Fuente: Base de datos de Valoración de la Discapacidad. SEPAD, 2016.*

### 3.2.3.3 Mayores de 64 años

#### 3.2.3.3.1 Total población mayores de 64 años por Zona Sociosanitaria

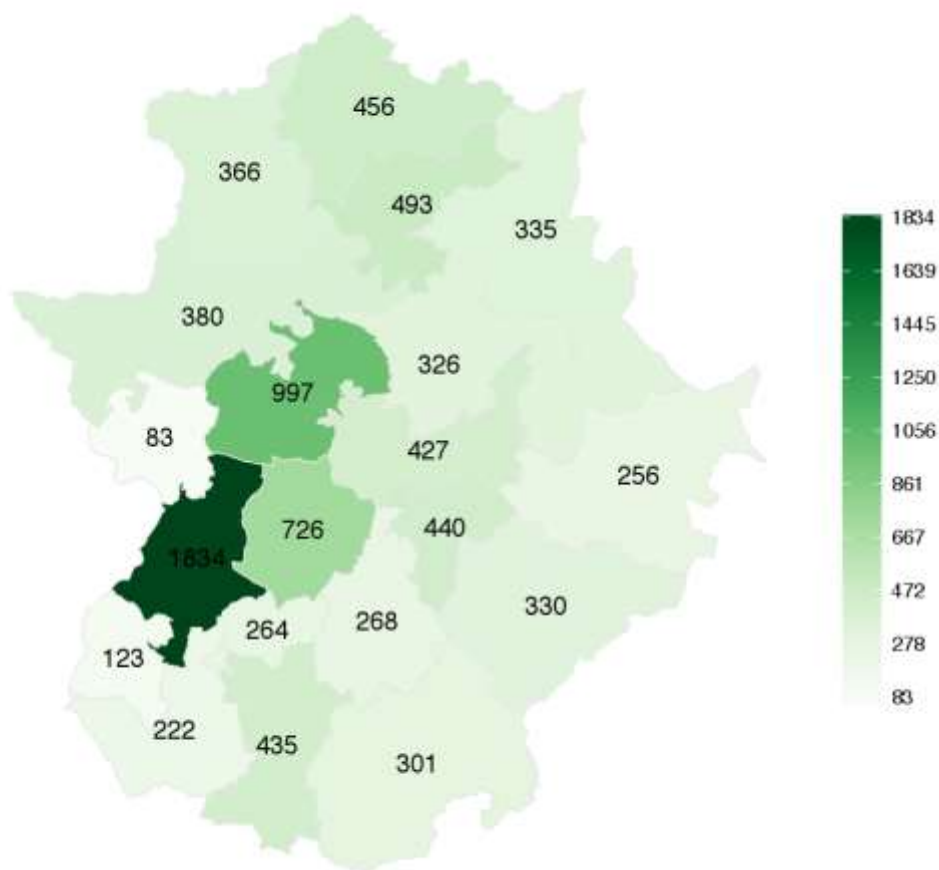

Número total de personas con discapacidad (grado severo,  $\geq 65$ ) de 65 o más años, por Zona Sociosanitaria.

Fuente: Base de datos de Valoración de la Discapacidad. SEPAD, 2016.

### 3.2.3.3.2 Total población mayores de 64 años x 1.000 / Total población con discapacidad por Zona Sociosanitaria

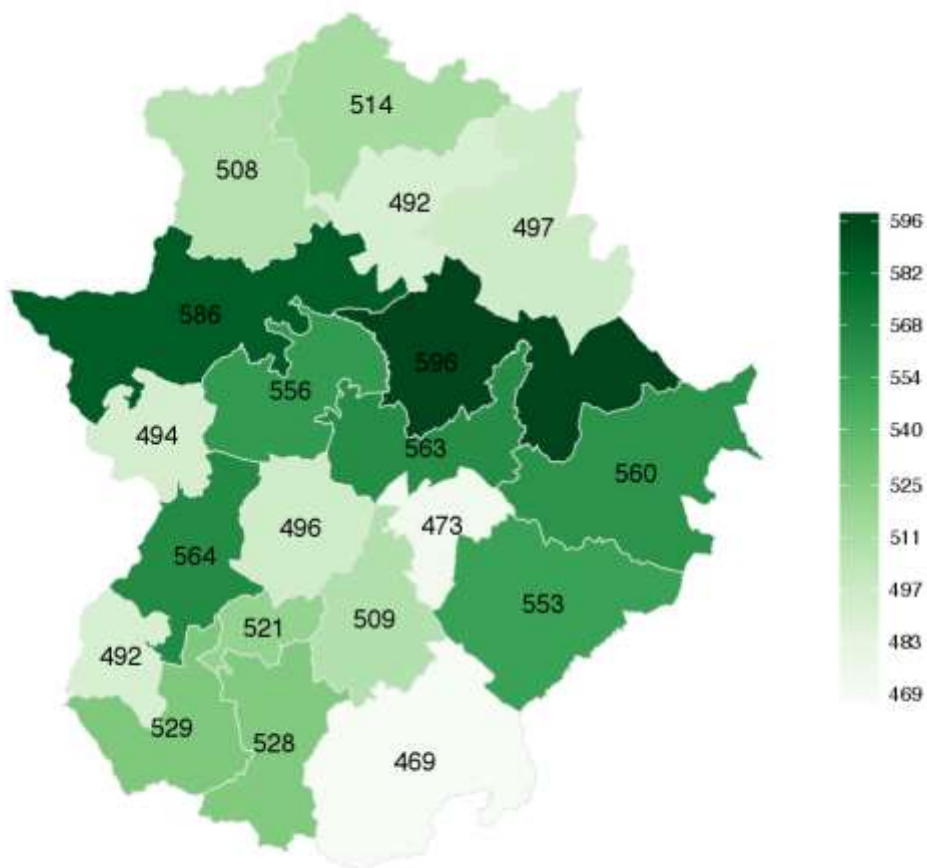

*Tasa x1,000 de población adulta mayor con discapacidad: Número de personas con discapacidad (grado severo, >=65%) de 65 años o más, por cada 1.000 personas con discapacidad (grado severo, >=65%), por Zona Sociosanitaria.*

*Fuente: Base de datos de Valoración de la Discapacidad. SEPAD, 2016.*

### 3.2.3.3.3 Total población mayores de 64 años por Municipios

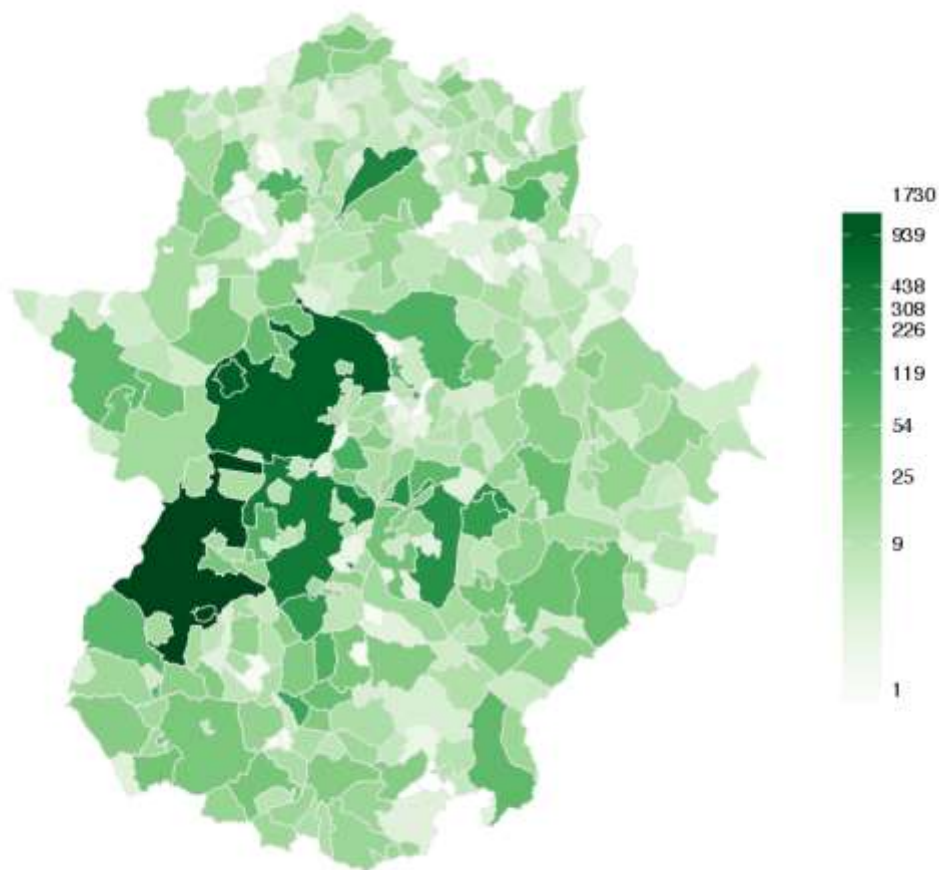

Número total de personas con discapacidad (grado severo,  $\geq 65$ ) de 65 o más años, por Municipio.

Fuente: Base de datos de Valoración de la Discapacidad. SEPAD, 2016.



### 3.2.3.3.4 Total población mayores de 64 años x 1.000 / Total población con discapacidad por Municipios

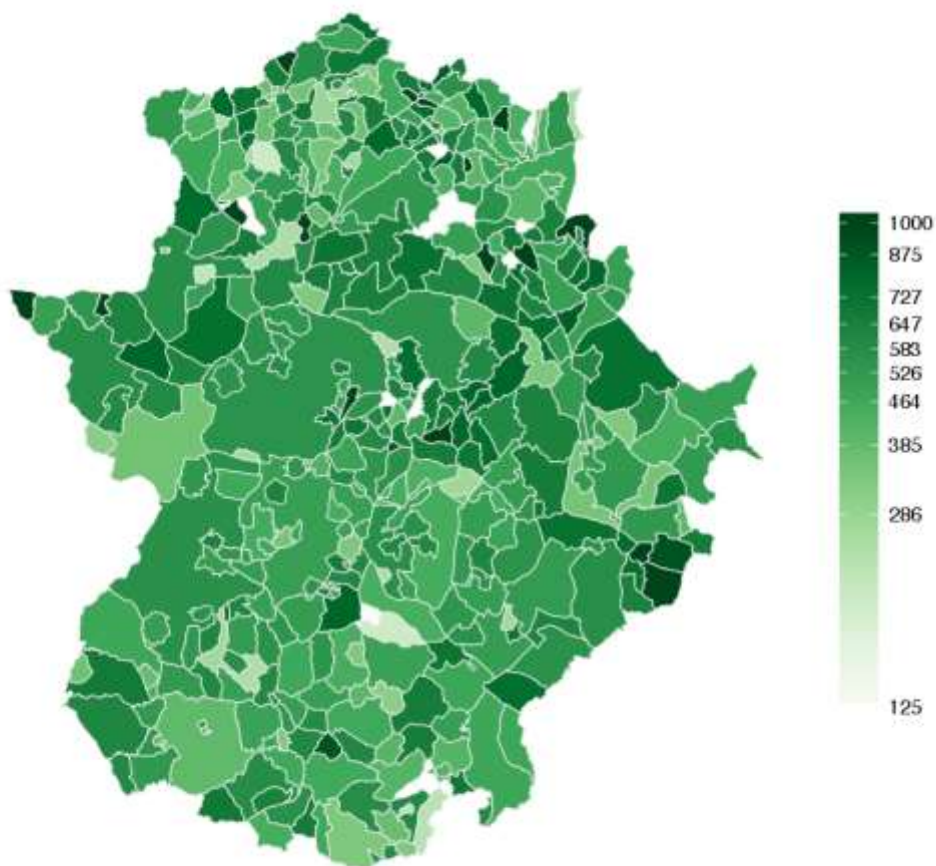

*Tasa x1,000 de población adulta mayor con discapacidad: Número de personas con discapacidad (grado severo, >=65%) de 65 años o más, por cada 1.000 personas con discapacidad (grado severo, >=65%), por Municipio.*

*Fuente: Base de datos de Valoración de la Discapacidad. SEPAD, 2016.*

### 3.2.4 Feminización de la población con discapacidad (razón)

#### 3.2.4.1 Feminización de la población con discapacidad por Zona Sociosanitaria

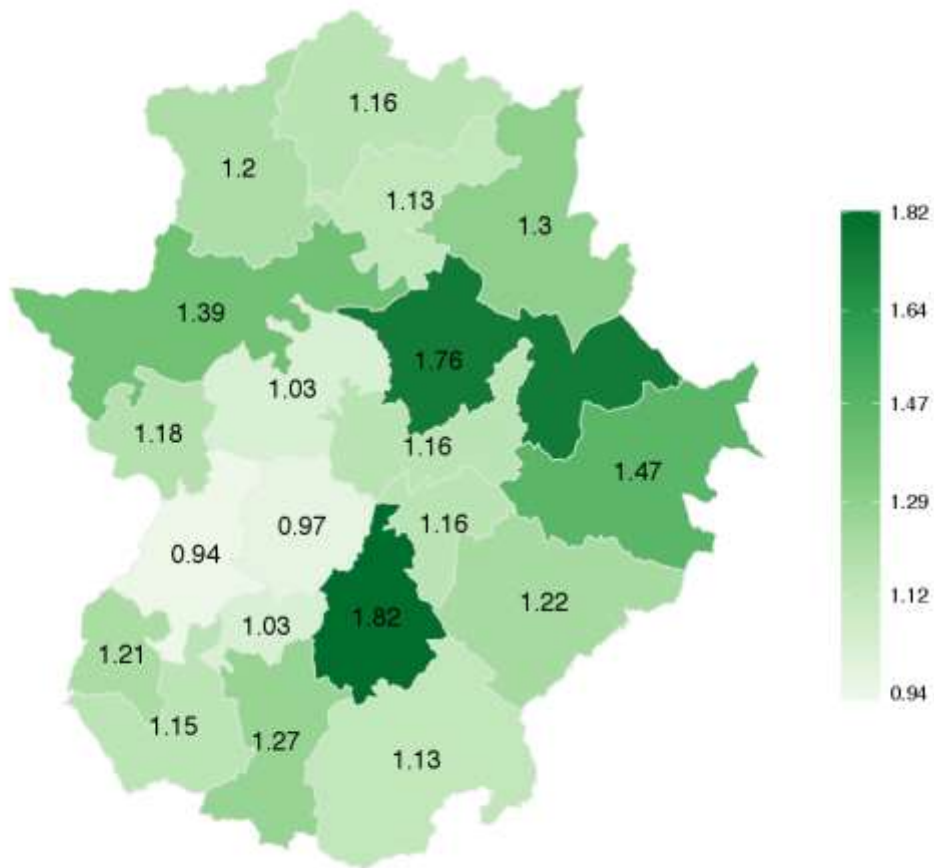

*Razón de feminidad: Número total de mujeres con discapacidad (grado severo,  $\geq 65\%$ ) por cada varón con discapacidad (grado severo,  $\geq 65\%$ ), por Zona Sociosanitaria.*

*Fuente: Base de datos de Valoración de la Discapacidad. SEPAD, 2016.*

### 3.2.4.2 Feminización de la población con discapacidad por Municipio

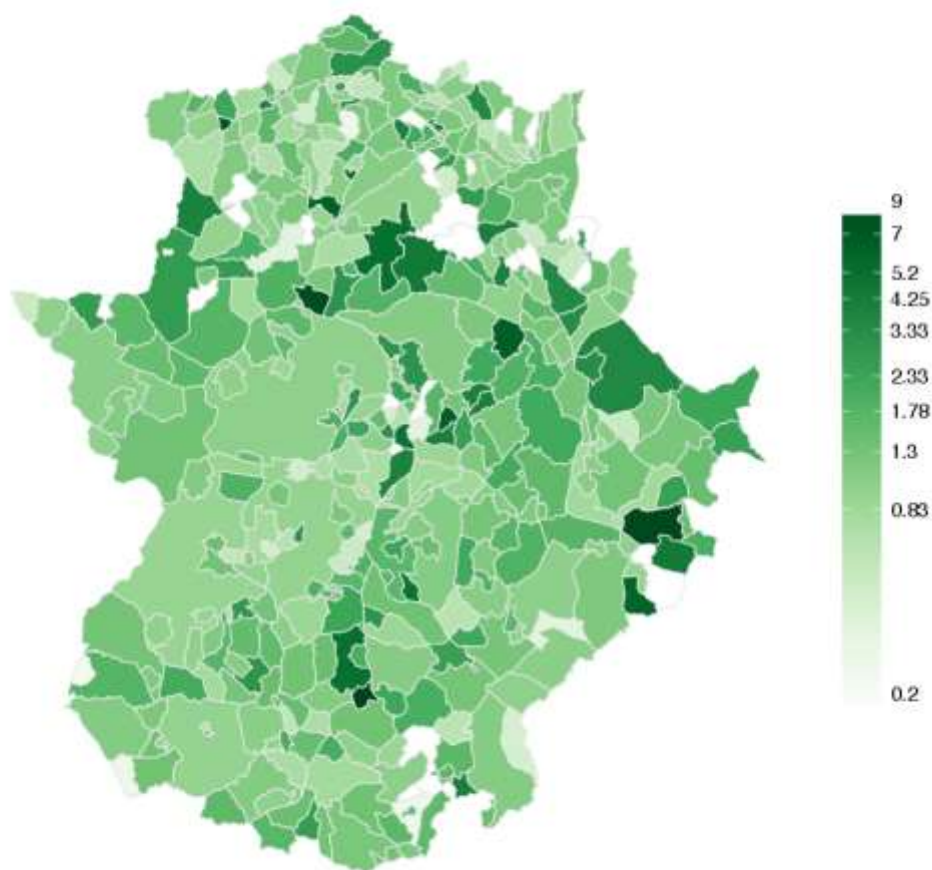

Razón de feminidad: Número total de mujeres con discapacidad (grado severo,  $\geq 65\%$ ) por cada varón con discapacidad (grado severo,  $\geq 65\%$ ), por Municipio.

Fuente: Base de datos de Valoración de la Discapacidad. SEPAD, 2016.

### 3.2.4.2.1 Total mujeres con discapacidad por Provincias

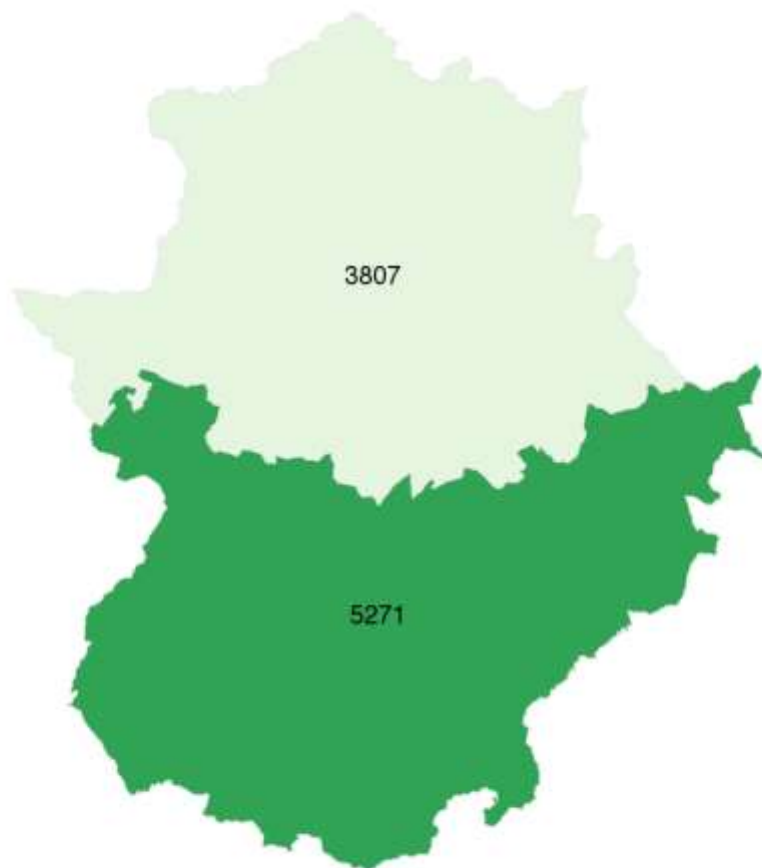

Número total de mujeres con discapacidad (grado severo,  $\geq 65$ ) por provincia.  
Fuente: Base de datos de Valoración de la Discapacidad. SEPAD, 2016.

### 3.2.4.2.2 Total mujeres con discapacidad por Zona Sociosanitaria

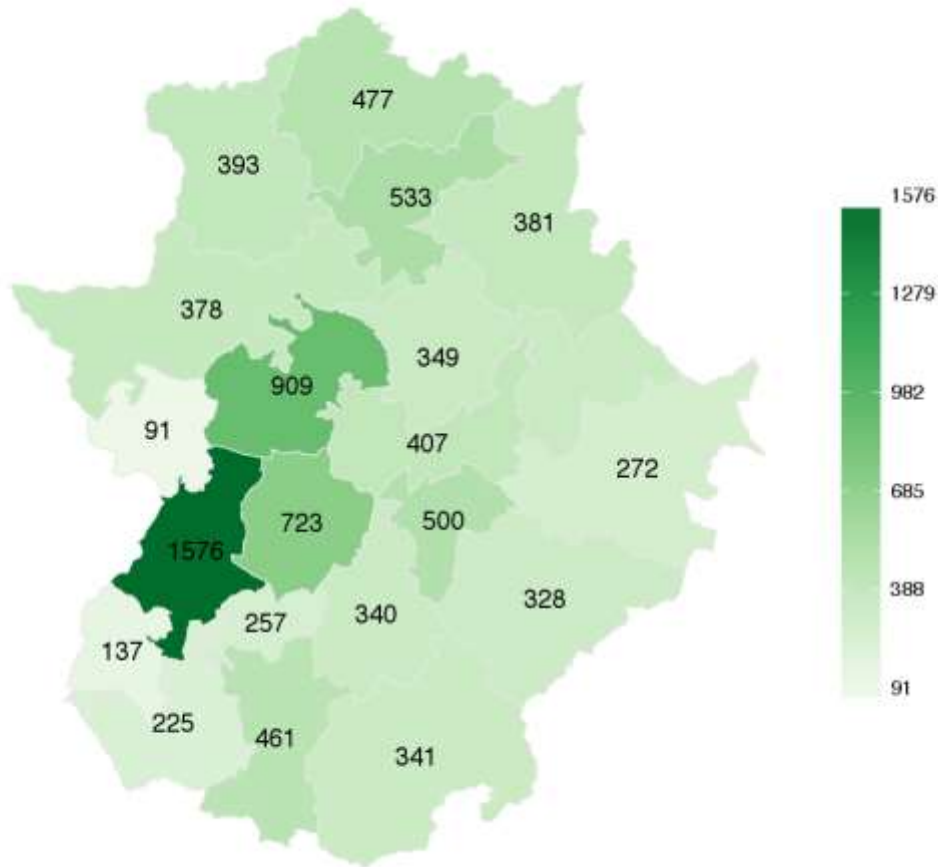

Número total de mujeres con discapacidad (grado severo,  $\geq 65$ ) por Zona Sociosanitaria.

Fuente: Base de datos de Valoración de la Discapacidad. SEPAD, 2016.

### 3.2.5 Distribución de la población con discapacidad física

#### 3.2.5.1 Total personas con discapacidad física (en número) por Zona Sociosanitaria

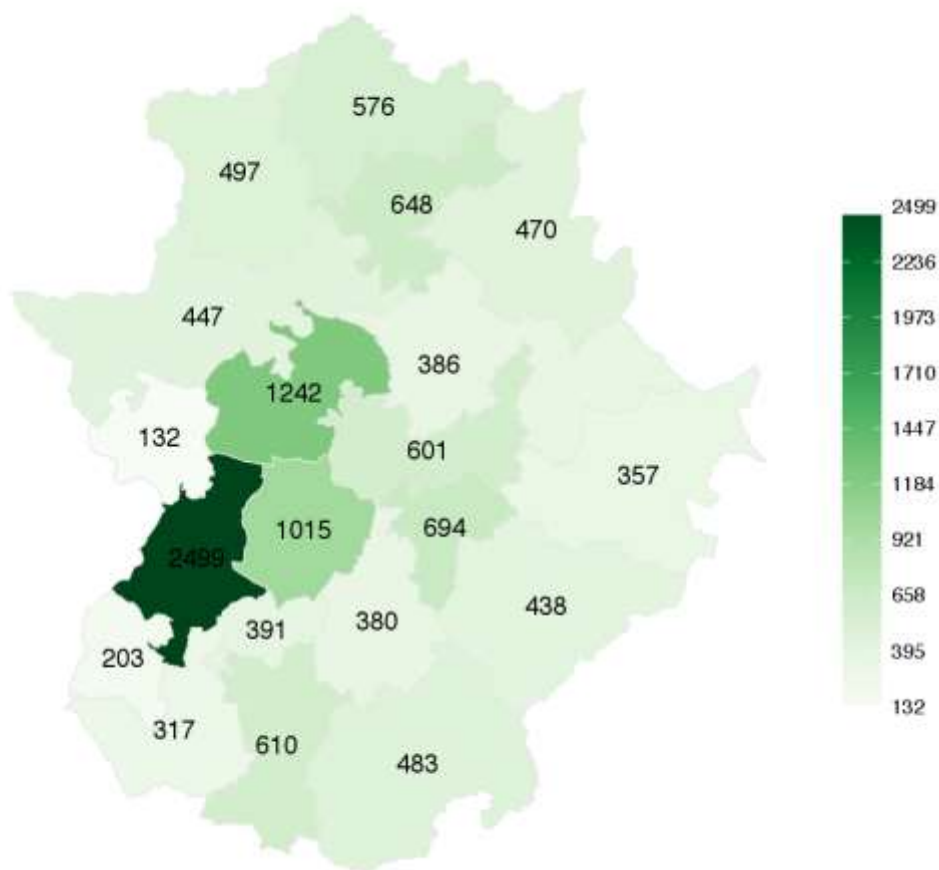

Número total de personas con discapacidad física (grado severo,  $\geq 65$ ), por Zona Sociosanitaria.

Fuente: Base de datos de Valoración de la Discapacidad. SEPAD, 2016.

### 3.2.5.2 Distribución de la población con discapacidad física (x 1.000) por Zona Sociosanitaria

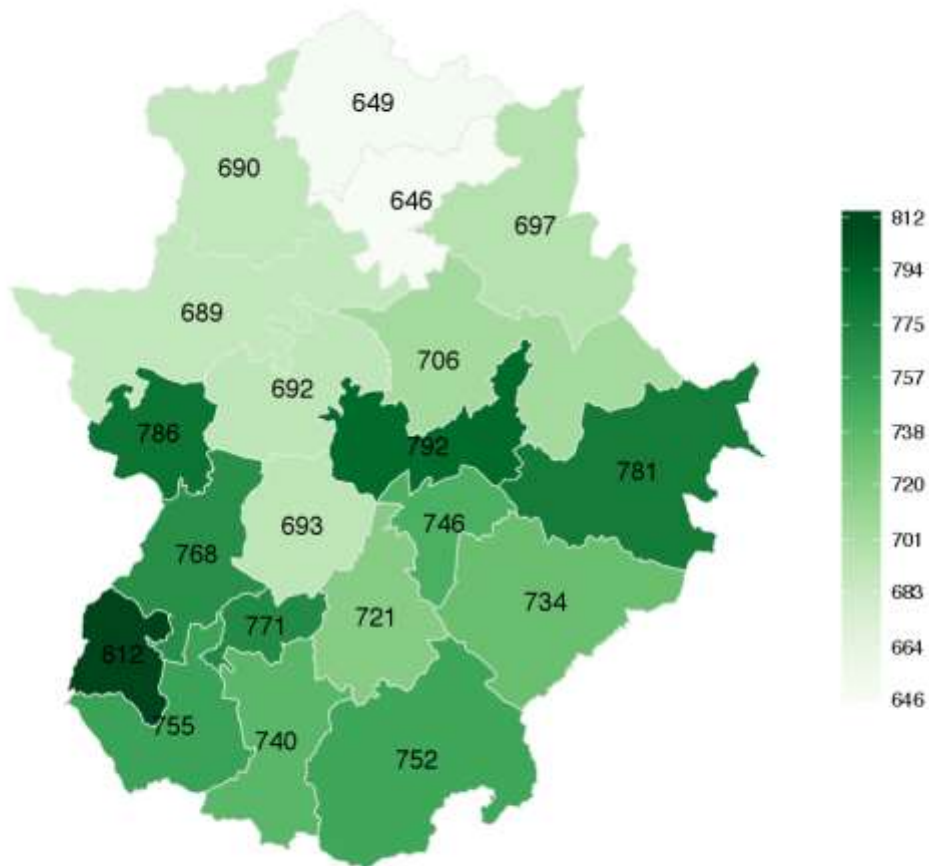

Tasa x1,000 de población con discapacidad física: Número de personas con discapacidad física (grado severo,  $\geq 65\%$ ), por cada 1.000 personas con discapacidad (grado severo,  $\geq 65\%$ ), por Zona Sociosanitaria.

Fuente: Base de datos de Valoración de la Discapacidad. SEPAD, 2016.

### 3.2.5.3 Total personas con discapacidad física por Municipio

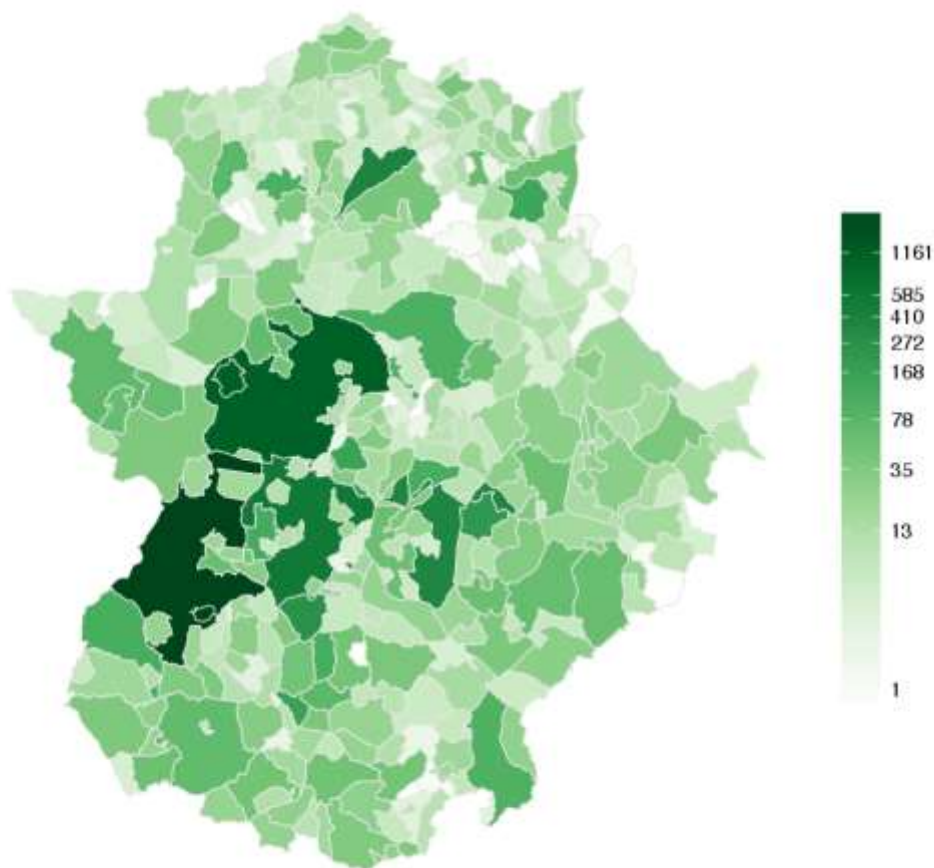

Número total de personas con discapacidad física (grado severo,  $\geq 65$ ), por Municipio.

Fuente: Base de datos de Valoración de la Discapacidad. SEPAD, 2016.



### 3.2.5.4 Distribución de la población con discapacidad física (x 1.000) por Municipio

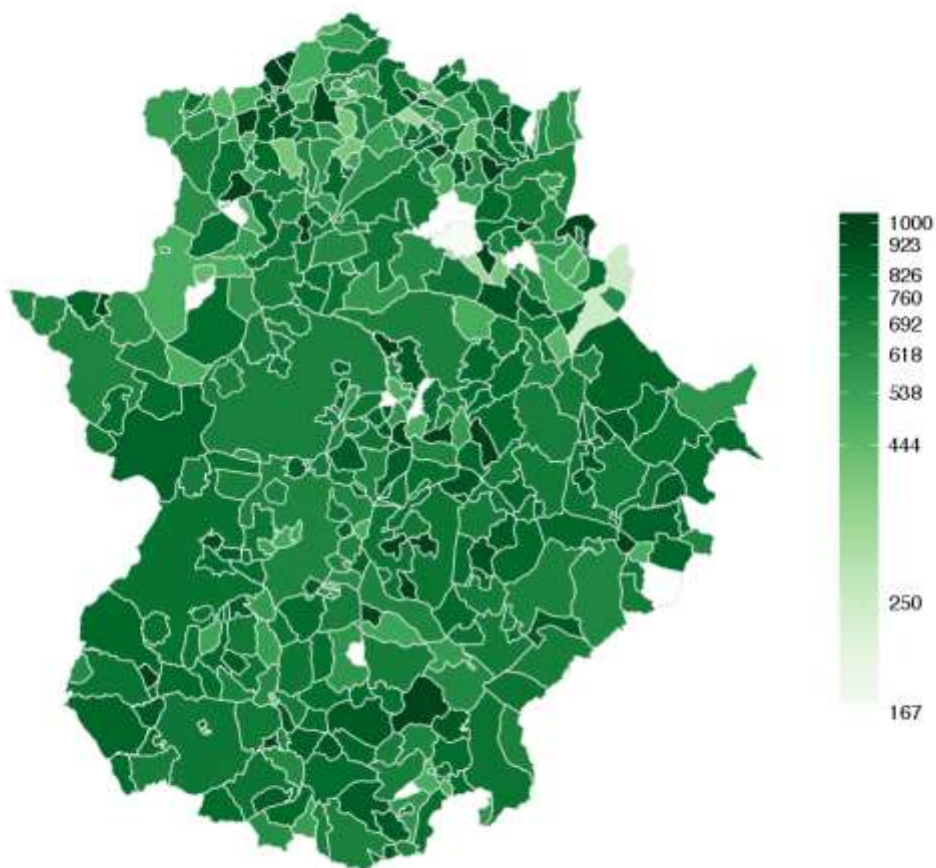

*Tasa x1,000 de población con discapacidad física: Número de personas con discapacidad física (grado severo, >=65%), por cada 1.000 personas con discapacidad (grado severo, >=65%), por Municipio.*

*Fuente: Base de datos de Valoración de la Discapacidad. SEPAD, 2016.*

### 3.2.6 Distribución de la población con discapacidad intelectual

#### 3.2.6.1 Total personas con discapacidad intelectual (en número) por Zona Sociosanitaria

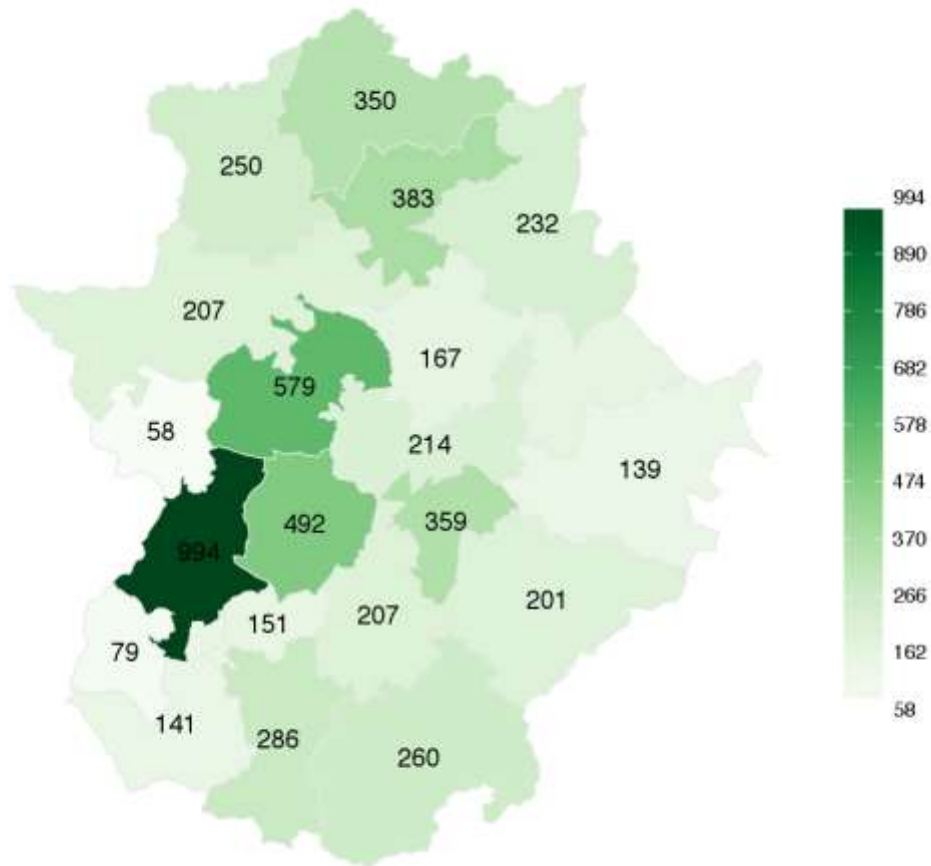

Número total de personas con discapacidad intelectual (grado severo,  $\geq 65$ ), por Zona Sociosanitaria.

Fuente: Base de datos de Valoración de la Discapacidad. SEPAD, 2016.

### 3.2.6.2 Distribución de la población con discapacidad intelectual (x 1.000) por Zona Sociosanitaria

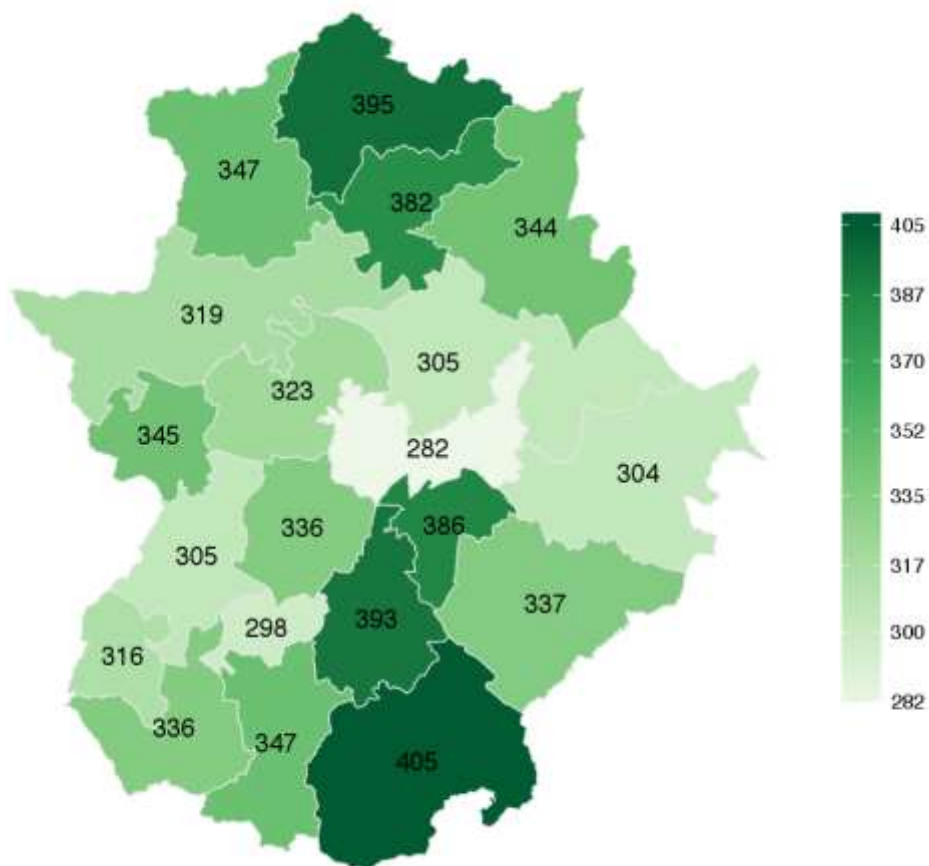

Tasa x1,000 de población con discapacidad intelectual: Número de personas con discapacidad intelectual (grado severo,  $\geq 65\%$ ), por cada 1.000 personas con discapacidad (grado severo,  $\geq 65\%$ ), por Zona Sociosanitaria.

Fuente: Base de datos de Valoración de la Discapacidad. SEPAD, 2016.

### 3.2.6.3 Número de personas con discapacidad intelectual por Municipio

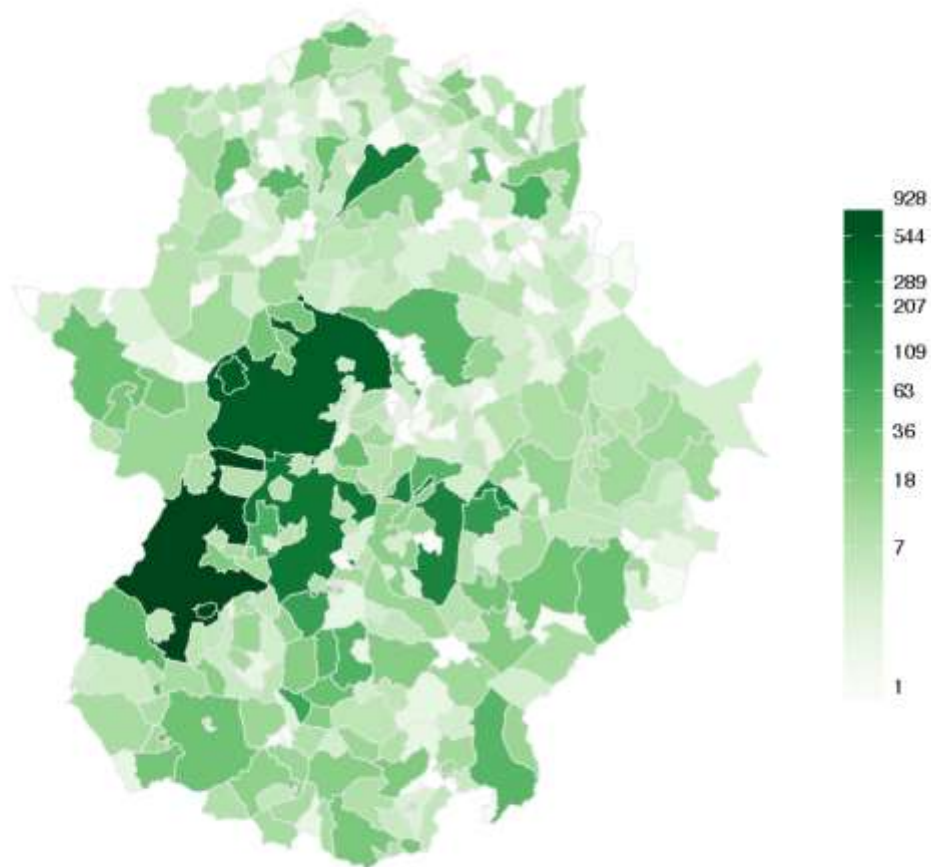

Número total de personas con discapacidad intelectual (grado severo,  $\geq 65$ ), por Municipio.

Fuente: Base de datos de Valoración de la Discapacidad. SEPAD, 2016.

### 3.2.6.4 Distribución de la población con discapacidad intelectual (x 1.000) por Municipio

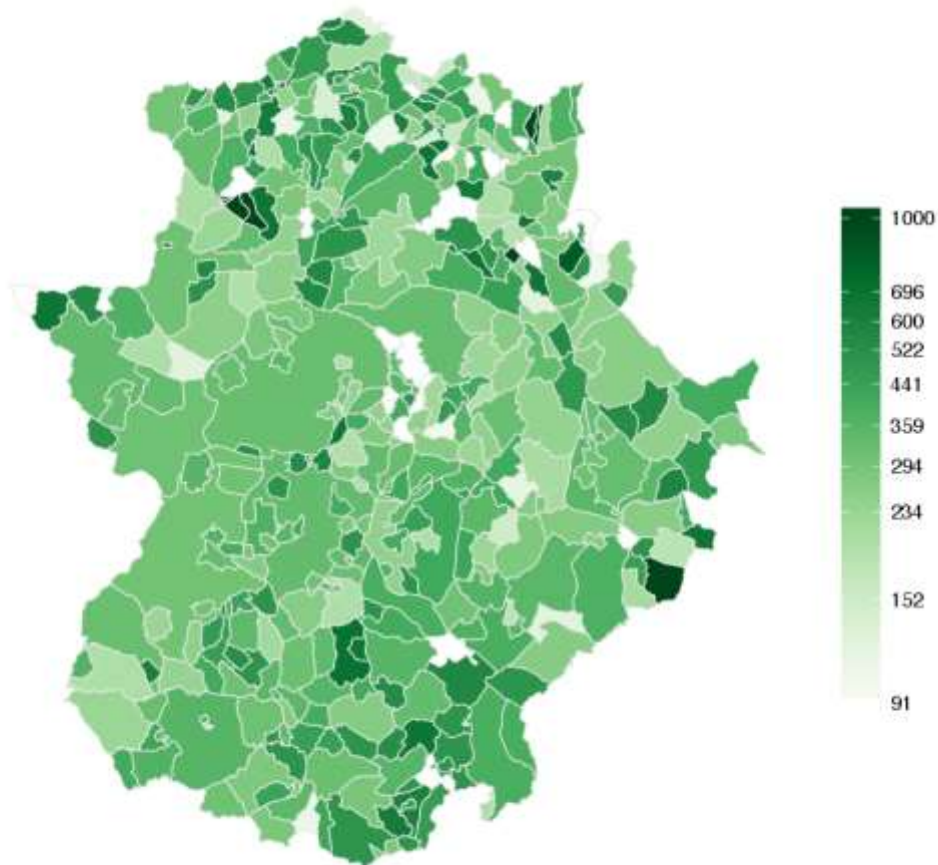

*Tasa x1,000 de población con discapacidad intelectual: Número de personas con discapacidad intelectual (grado severo,  $\geq 65\%$ ), por cada 1.000 personas con discapacidad (grado severo,  $\geq 65\%$ ), por Municipio.*

*Fuente: Base de datos de Valoración de la Discapacidad. SEPAD, 2016.*

### 3.2.7 Distribución de la población con enfermedad mental

#### 3.2.7.1 Total personas con enfermedad mental (en número) por Zona Sociosanitaria

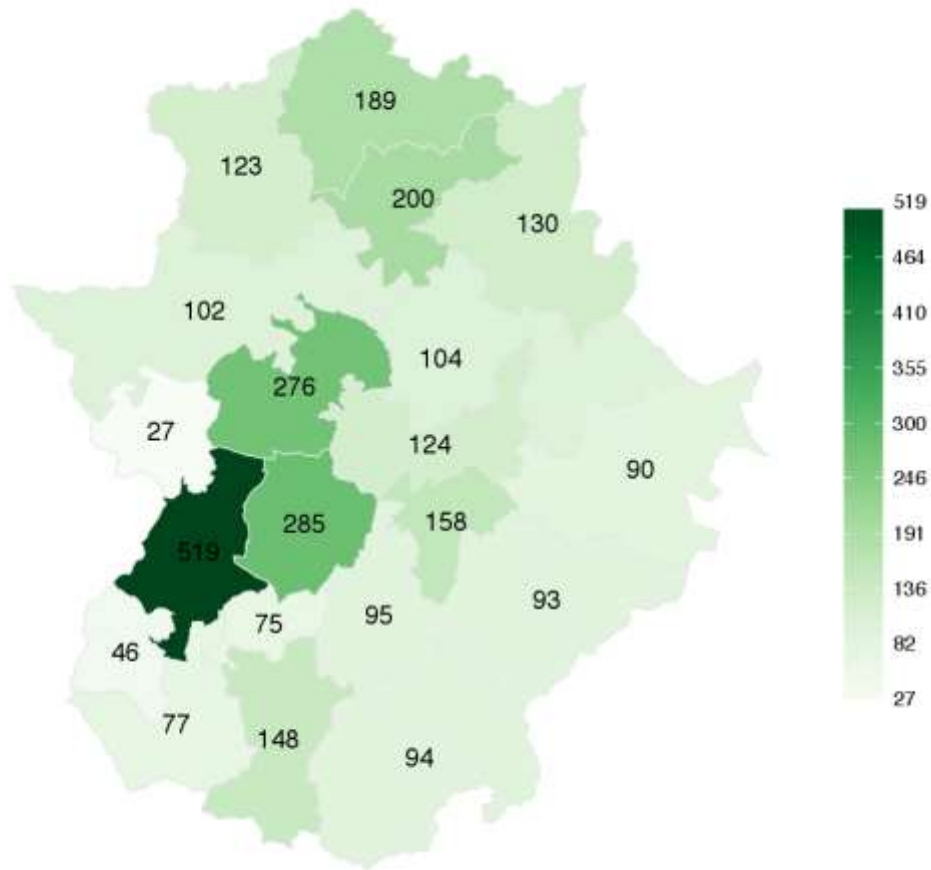

Número total de personas con discapacidad por enfermedad mental (grado severo,  $\geq 65$ ), por Zona Sociosanitaria.

Fuente: Base de datos de Valoración de la Discapacidad. SEPAD, 2016.

### 3.2.7.2 Distribución de la población con enfermedad mental (x 1.000) por Zona Sociosanitaria

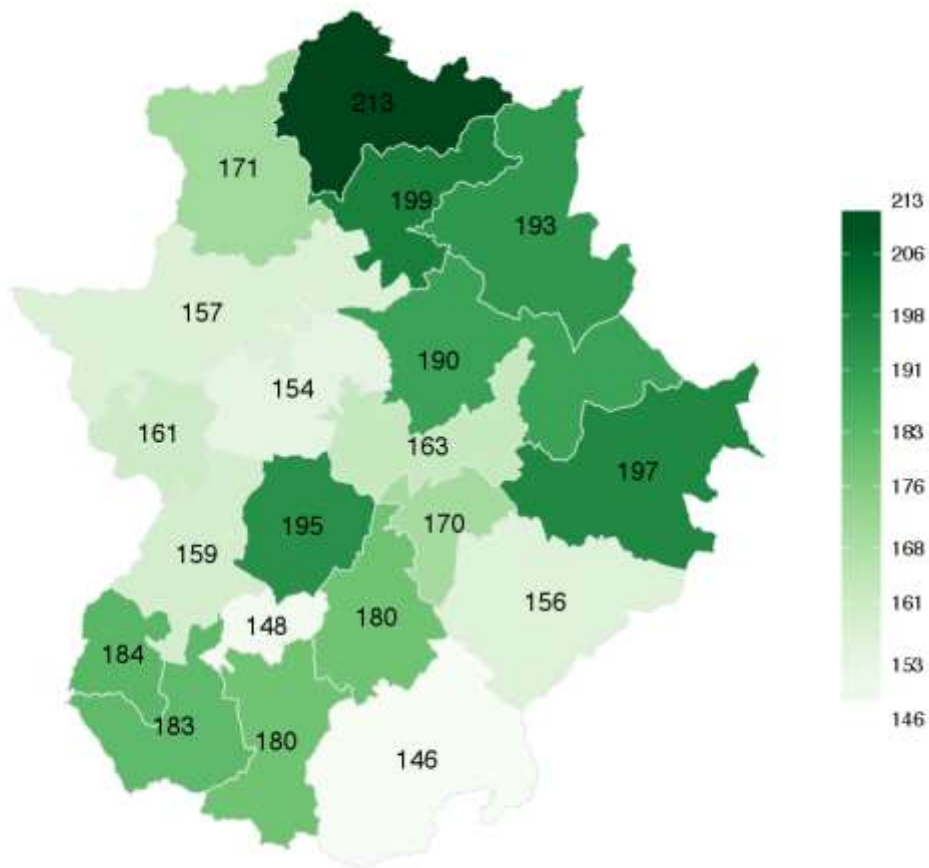

*Tasa x1,000 de población con discapacidad por enfermedad mental: Número de personas con discapacidad por enfermedad mental (grado severo, >=65%), por cada 1.000 personas con discapacidad (grado severo, >=65%), por Zona Sociosanitaria.*

*Fuente: Base de datos de Valoración de la Discapacidad. SEPAD, 2016.*

### 3.2.7.3 Total personas con enfermedad mental por Municipio

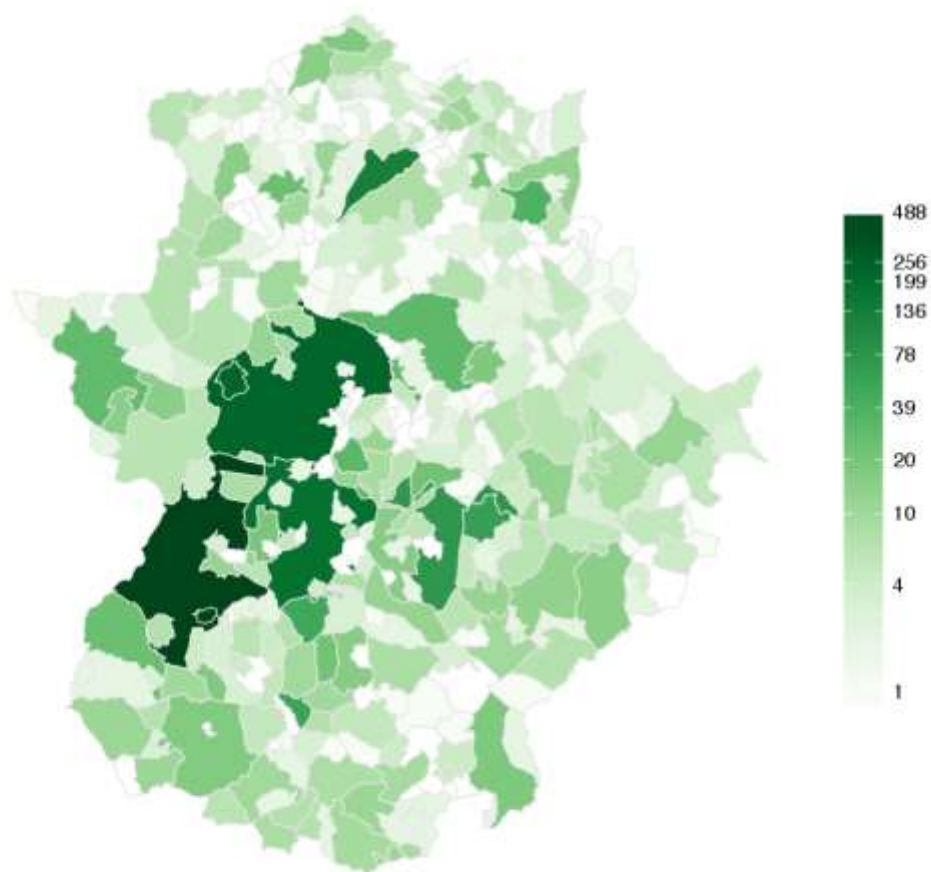

Número total de personas con discapacidad por enfermedad mental (grado severo,  $\geq 65$ ), por Municipio.

Fuente: Base de datos de Valoración de la Discapacidad. SEPAD, 2016.



### 3.2.7.4 Distribución de la población con enfermedad mental (x 1.000) por Municipio

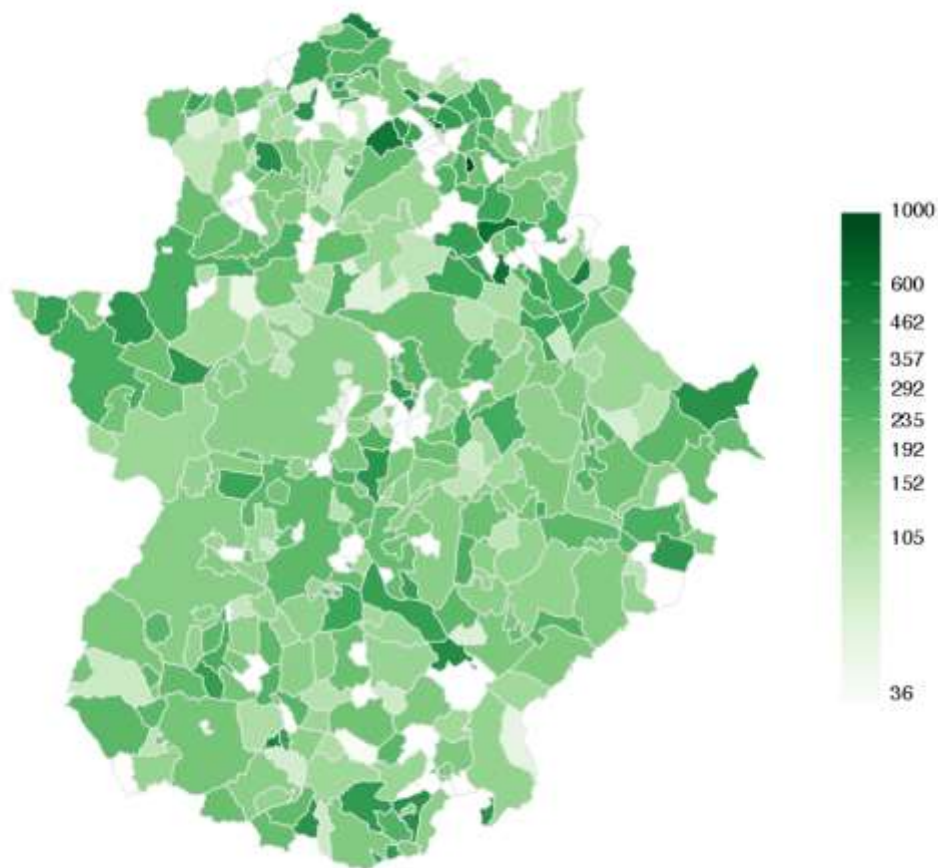

*Tasa x1,000 de población con discapacidad por enfermedad mental: Número de personas con discapacidad por enfermedad mental (grado severo, >=65%), por cada 1.000 personas con discapacidad (grado severo, >=65%), por Municipio.*

*Fuente: Base de datos de Valoración de la Discapacidad. SEPAD, 2016.*

### 3.2.8 Distribución de la población con discapacidad visual

#### 3.2.8.1 Total personas con discapacidad visual (en número) por Zona Sociosanitaria

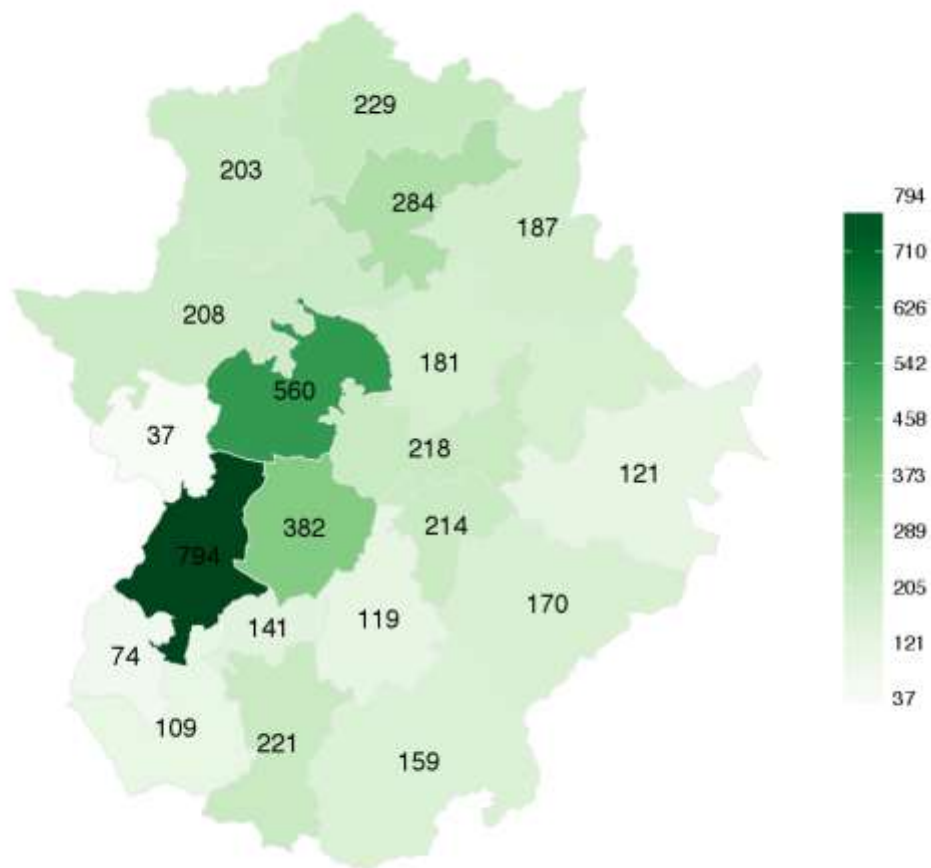

Número total de personas con discapacidad visual (grado severo,  $\geq 65$ ), por Zona Sociosanitaria.

Fuente: Base de datos de Valoración de la Discapacidad. SEPAD, 2016.

### 3.2.8.2 Distribución de la población con discapacidad visual (x 1.000) por Zona Sociosanitaria

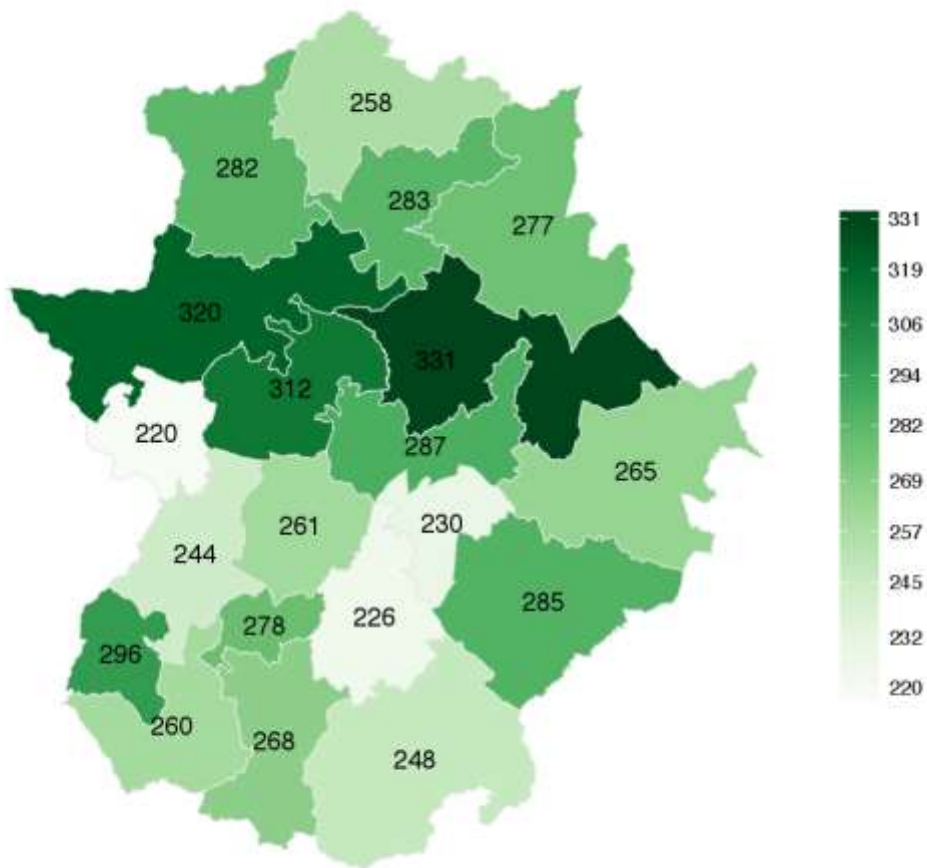

Tasa x1,000 de población con discapacidad visual: Número de personas con discapacidad visual (grado severo,  $\geq 65\%$ ), por cada 1.000 personas con discapacidad (grado severo,  $\geq 65\%$ ), por Zona Sociosanitaria.

Fuente: Base de datos de Valoración de la Discapacidad. SEPAD, 2016.

### 3.2.8.3 Total personas con discapacidad por Municipio

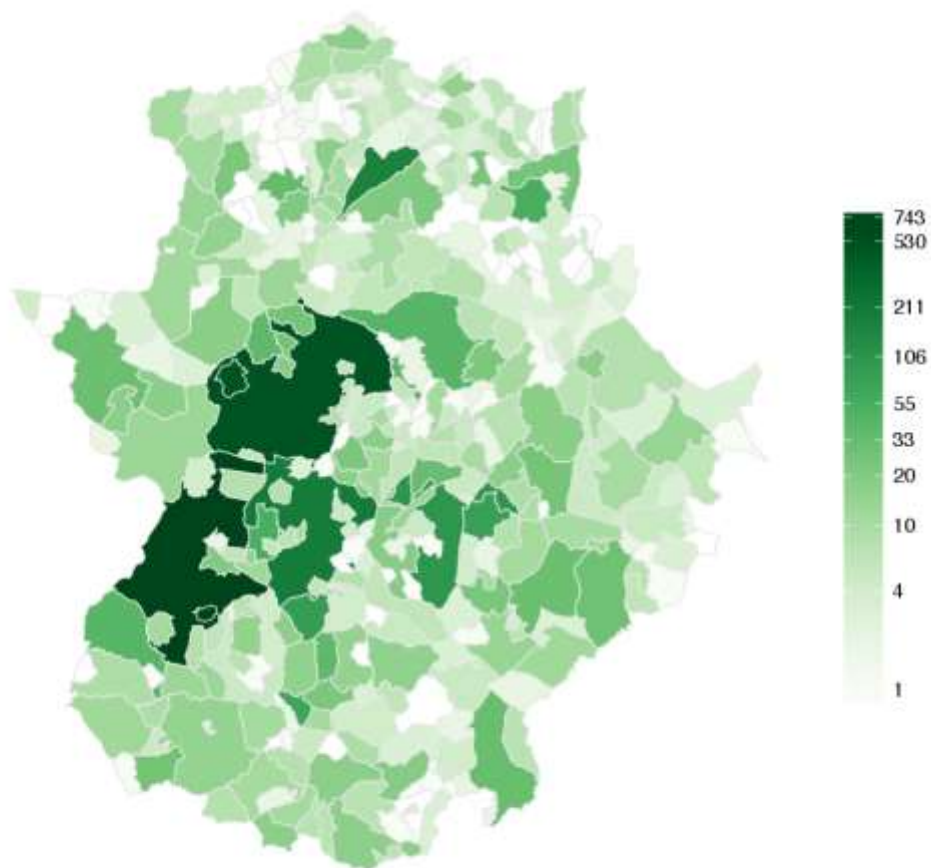

Número total de personas con discapacidad visual (grado severo,  $\geq 65$ ), por Municipio.

Fuente: Base de datos de Valoración de la Discapacidad. SEPAD, 2016.

### 3.2.8.4 Distribución de la población con discapacidad visual (x 1.000) por Municipio

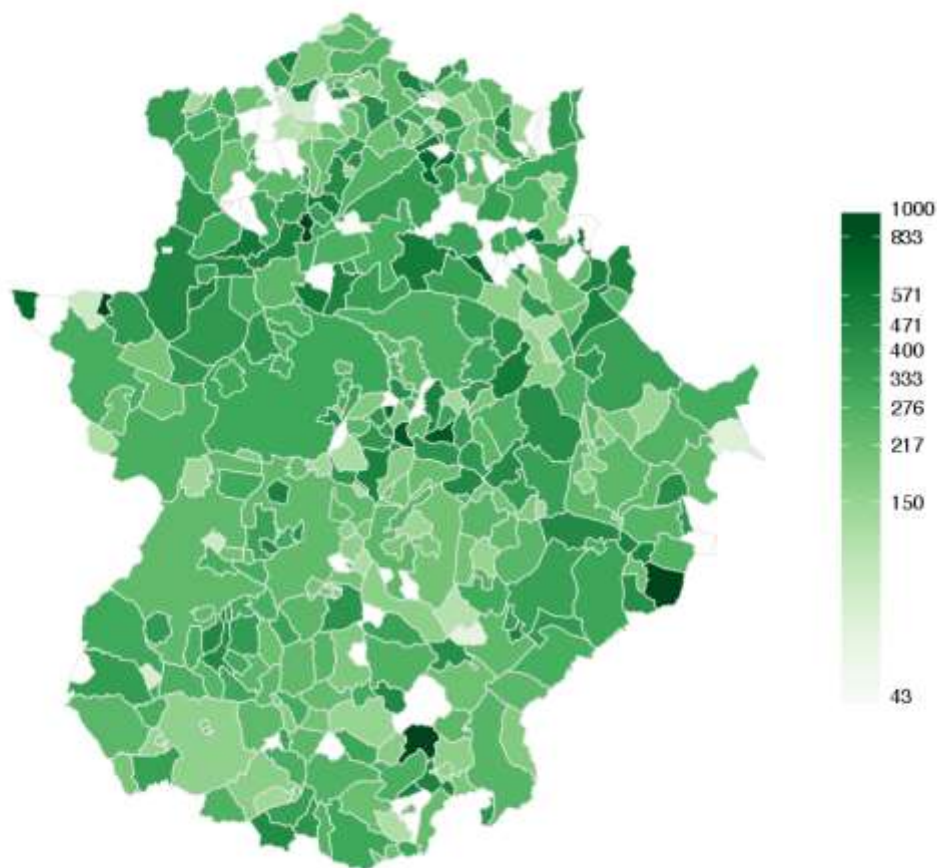

*Tasa x1,000 de población con discapacidad visual: Número de personas con discapacidad visual (grado severo, >=65%), por cada 1.000 personas con discapacidad (grado severo, >=65%), por Municipio.*

*Fuente: Base de datos de Valoración de la Discapacidad. SEPAD, 2016.*

### 3.2.9 Distribución de la población con discapacidad auditiva

#### 3.2.9.1 Total personas con discapacidad auditiva (en número) por Zona Sociosanitaria

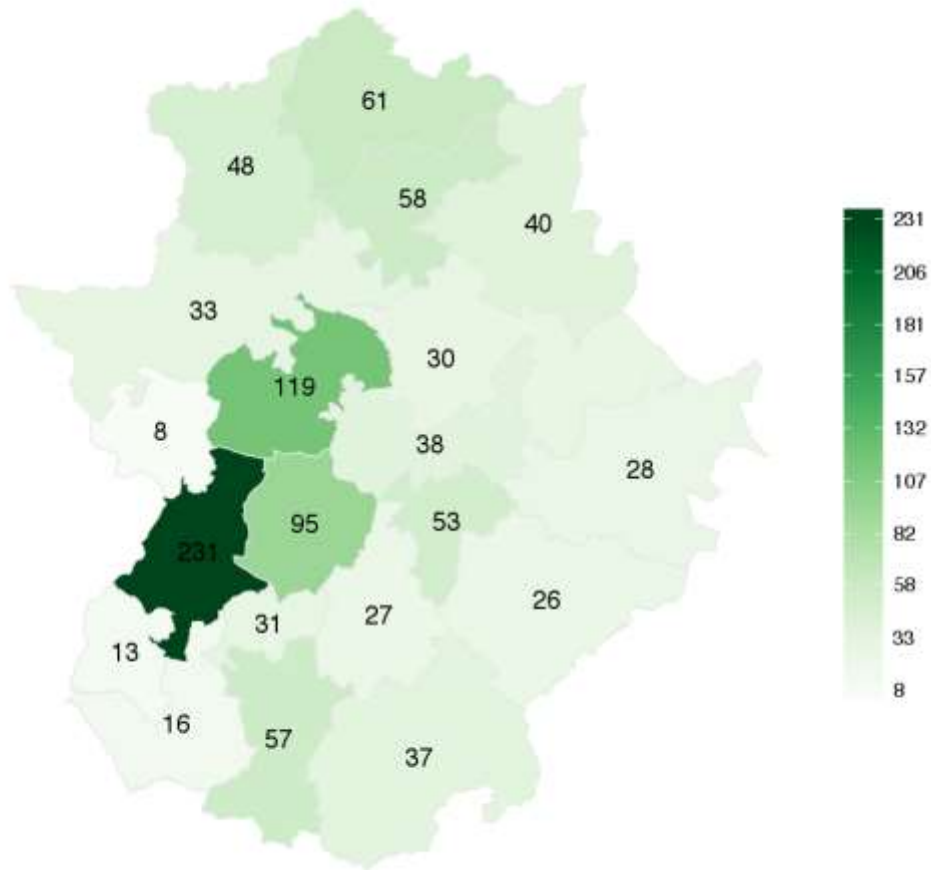

Número total de personas con discapacidad auditiva (grado severo,  $\geq 65$ ), por Zona Sociosanitaria.

Fuente: Base de datos de Valoración de la Discapacidad. SEPAD, 2016.

### 3.2.9.2 Distribución de la población con discapacidad auditiva (x 1.000) por Zona Sociosanitaria

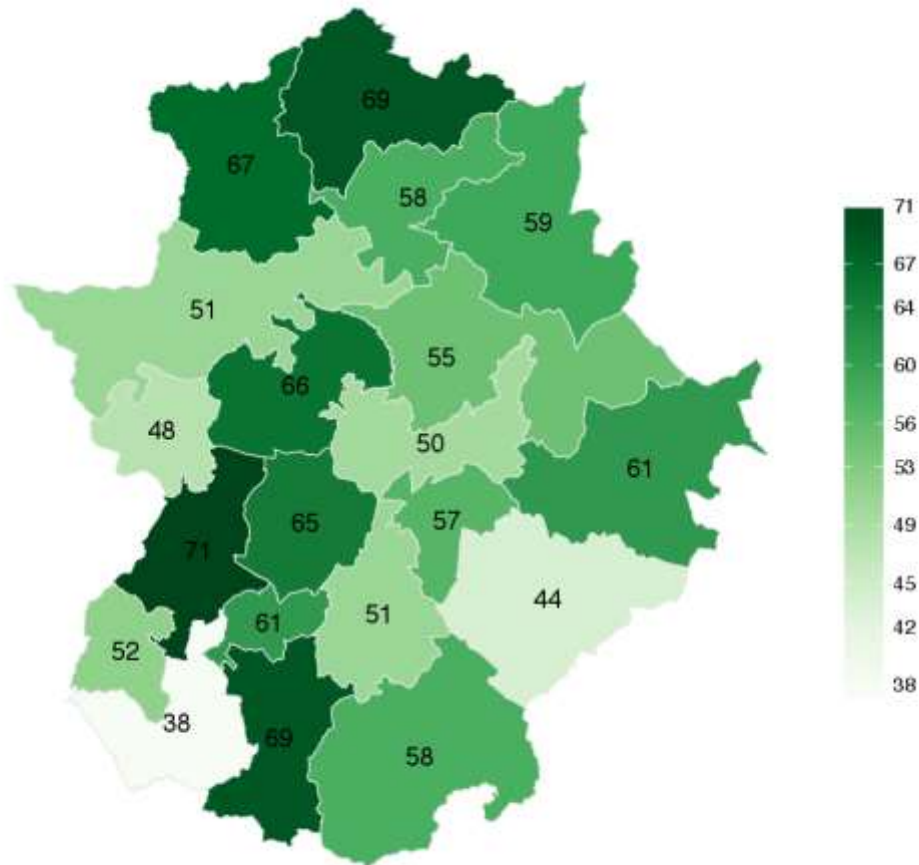

Tasa x1,000 de población con discapacidad auditiva: Número de personas con discapacidad auditiva (grado severo,  $\geq 65\%$ ), por cada 1.000 personas con discapacidad (grado severo,  $\geq 65\%$ ), por Zona Sociosanitaria.

Fuente: Base de datos de Valoración de la Discapacidad. SEPAD, 2016.

### 3.2.9.3 Total personas con discapacidad auditiva por Municipio

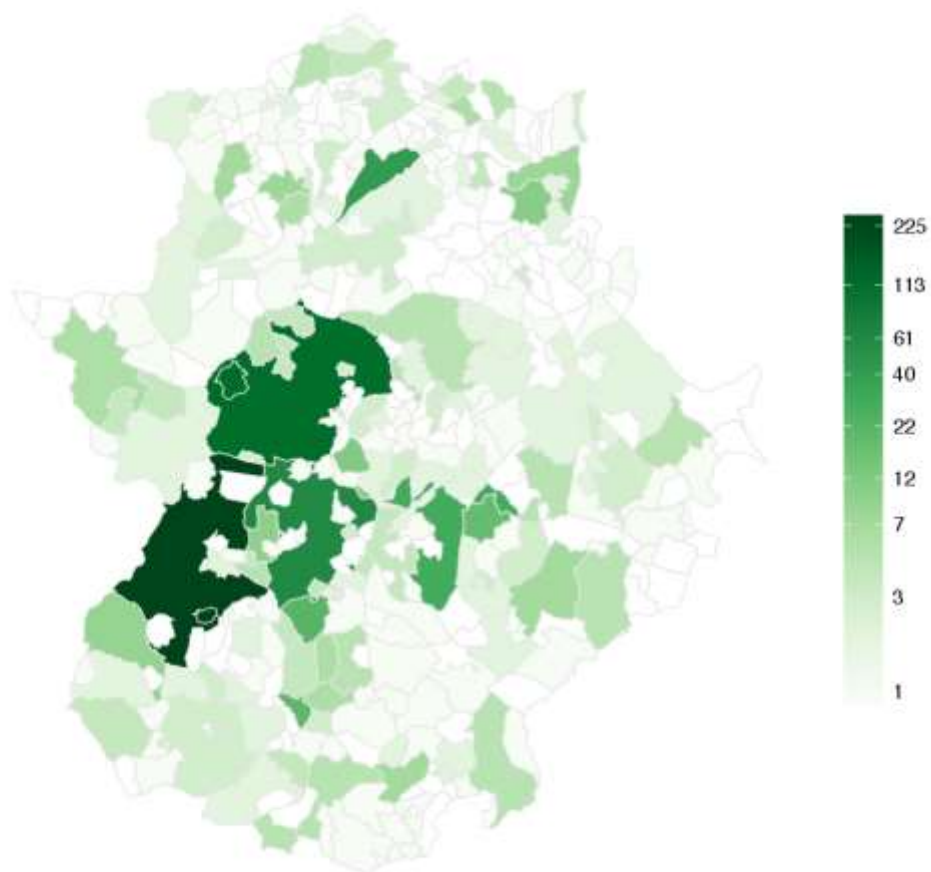

Número total de personas con discapacidad auditiva (grado severo,  $\geq 65$ ), por Municipio.

Fuente: Base de datos de Valoración de la Discapacidad. SEPAD, 2016.



### 3.2.9.4 Distribución de la población con discapacidad auditiva (x 1.000) por Municipio

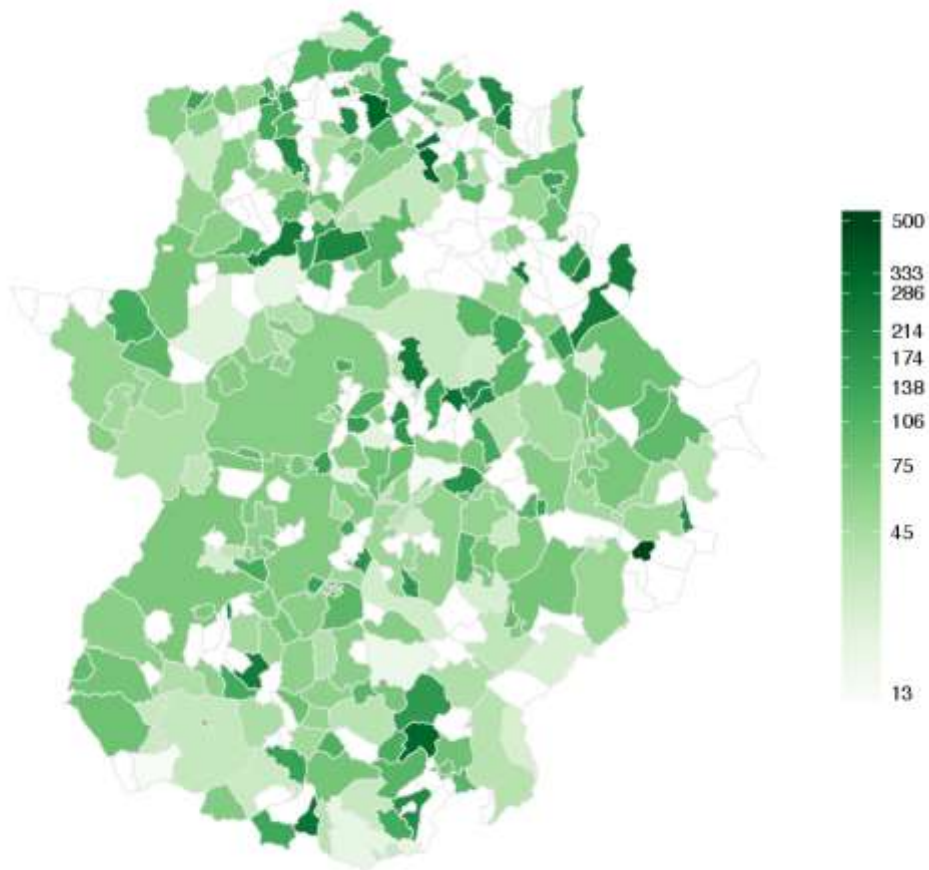

Tasa x1,000 de población con discapacidad auditiva: Número de personas con discapacidad auditiva (grado severo,  $\geq 65\%$ ), por cada 1.000 personas con discapacidad (grado severo,  $\geq 65\%$ ), por Municipio.

Fuente: Base de datos de Valoración de la Discapacidad. SEPAD, 2016.

### 3.3 Población con Grado Moderado o severo ( $\geq 33\%$ discapacidad)

#### 3.3.1 Tasa general de discapacidad

##### 3.3.1.1 Tasa general de discapacidad por provincias

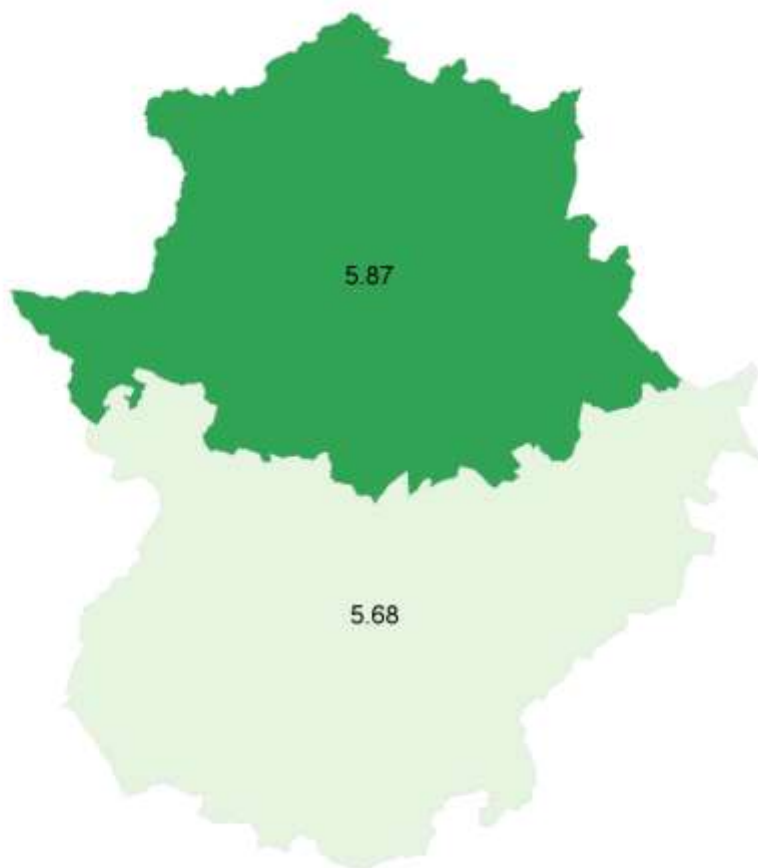

*Tasa de discapacidad: Porcentaje de personas con discapacidad (grado moderado o severo,  $\geq 33\%$ ), sobre el total de la población residente en la provincia.*

*Fuente: Base de datos de Valoración de la Discapacidad. SEPAD, 2016.*

### 3.3.1.2 Tasa general de discapacidad por Zona Sociosanitaria

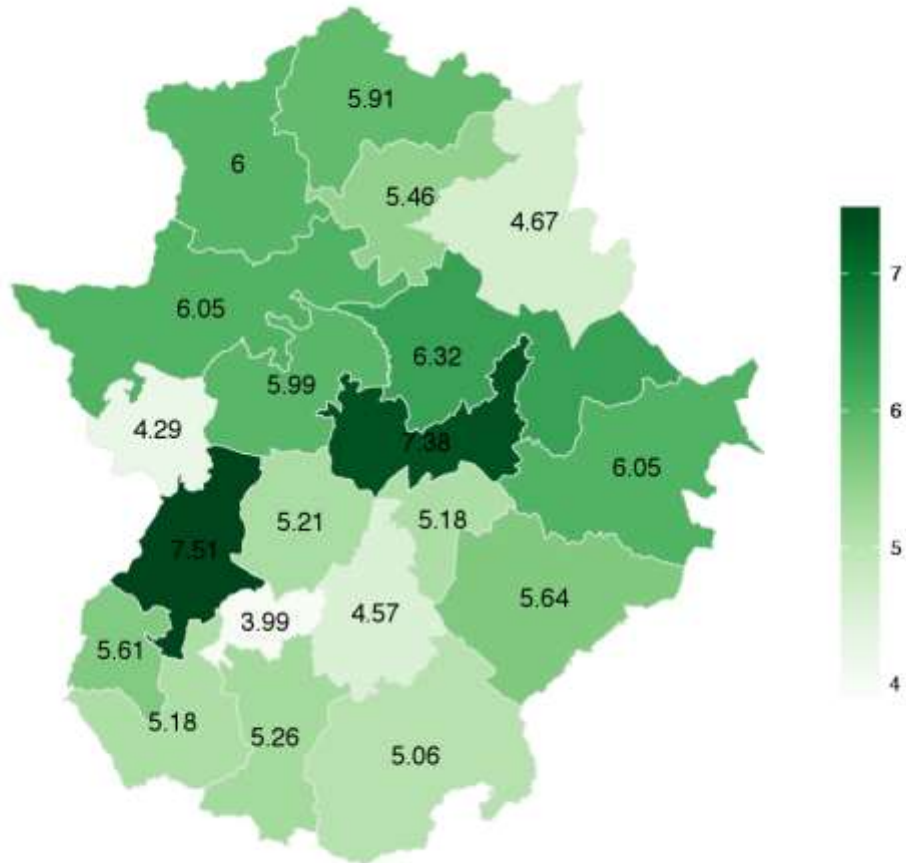

Tasa de discapacidad: Porcentaje de personas con discapacidad (grado moderado o severo,  $\geq 33\%$ ), sobre el total de la población residente en la Zona Sociosanitaria.

Fuente: Base de datos de Valoración de la Discapacidad. SEPAD, 2016.

### 3.3.1.3 Tasa general de discapacidad por Municipio

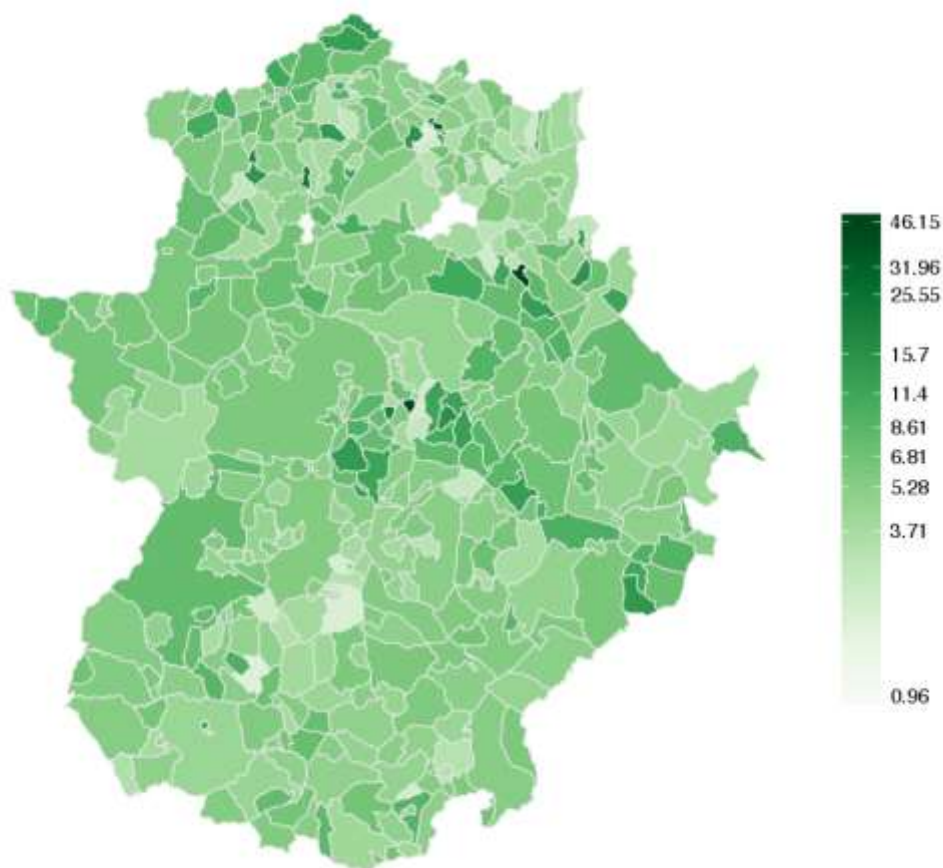

*Tasa de discapacidad: Porcentaje de personas con discapacidad (grado moderado o severo,  $\geq 33\%$ ), sobre el total de la población residente en el municipio.*

*Fuente: Base de datos de Valoración de la Discapacidad. SEPAD, 2016.*

### 3.3.2 Total personas con discapacidad

#### 3.3.2.1.1 Total personas por Provincias



Número total de personas con discapacidad (grado severo, o moderado  $\geq 33$ ) por provincia.

Fuente: Base de datos de Valoración de la Discapacidad. SEPAD, 2016.

### 3.3.2.1.2 Total personas por Zona Sociosanitaria

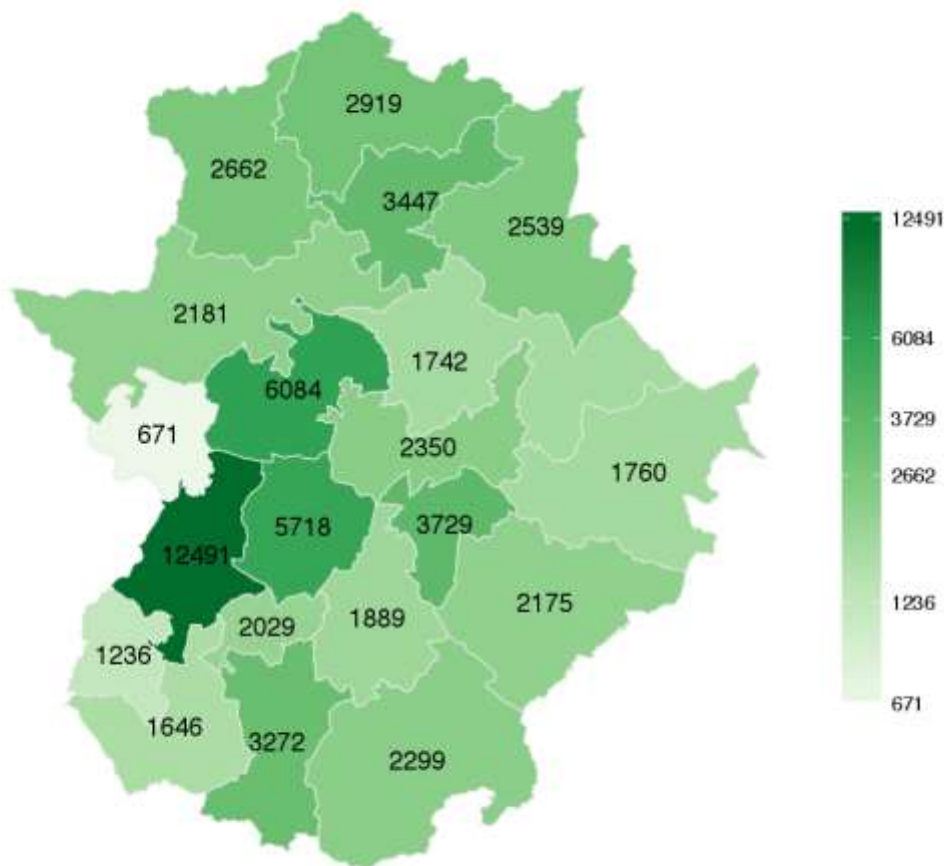

Número total de personas con discapacidad (grado severo, o moderado  $\geq 33$ ) por Zona Sociosanitaria.

Fuente: Base de datos de Valoración de la Discapacidad. SEPAD, 2016.

### 3.3.3 Grupos etarios de la población con discapacidad (porcentaje)

#### 3.3.3.1 Menores de 18 años

##### 3.3.3.1.1 Total menores de 18 años por Zona Sociosanitaria

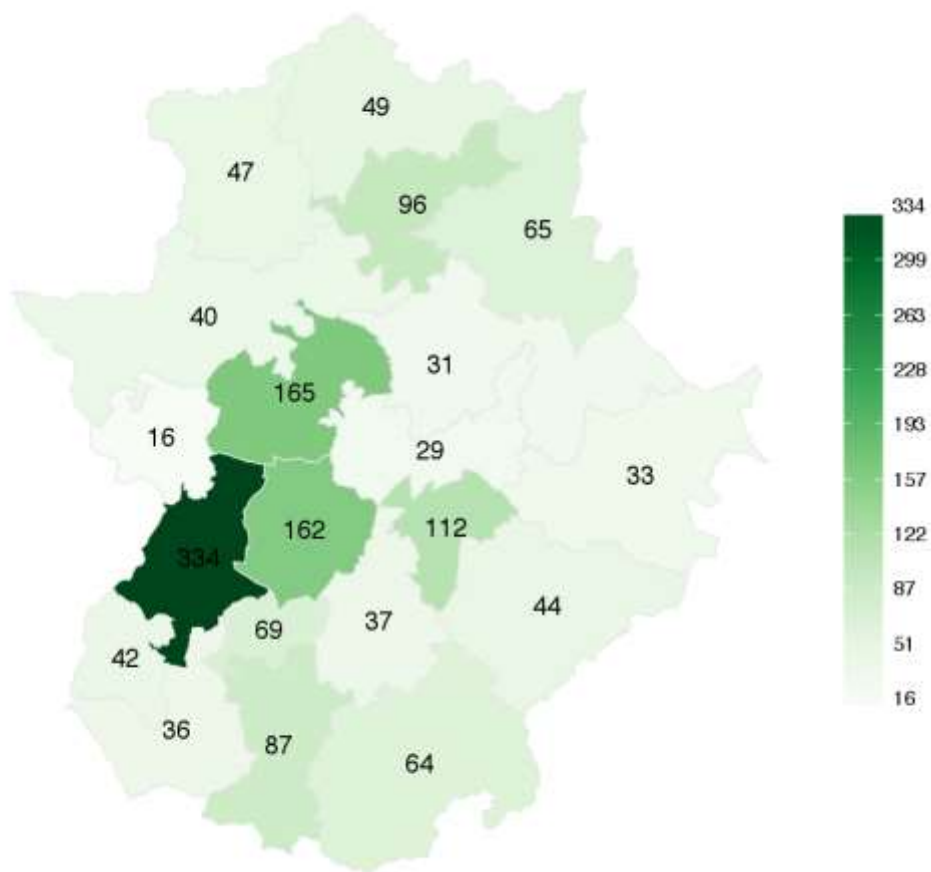

Número total de personas con discapacidad (grado moderado o severo, >=33) menores de 18 años, por Zona Sociosanitaria.

Fuente: Base de datos de Valoración de la Discapacidad. SEPAD, 2016.

### 3.3.3.1.2 Total menores de 18 años x 1.000 / Total población con discapacidad por Zona Sociosanitaria

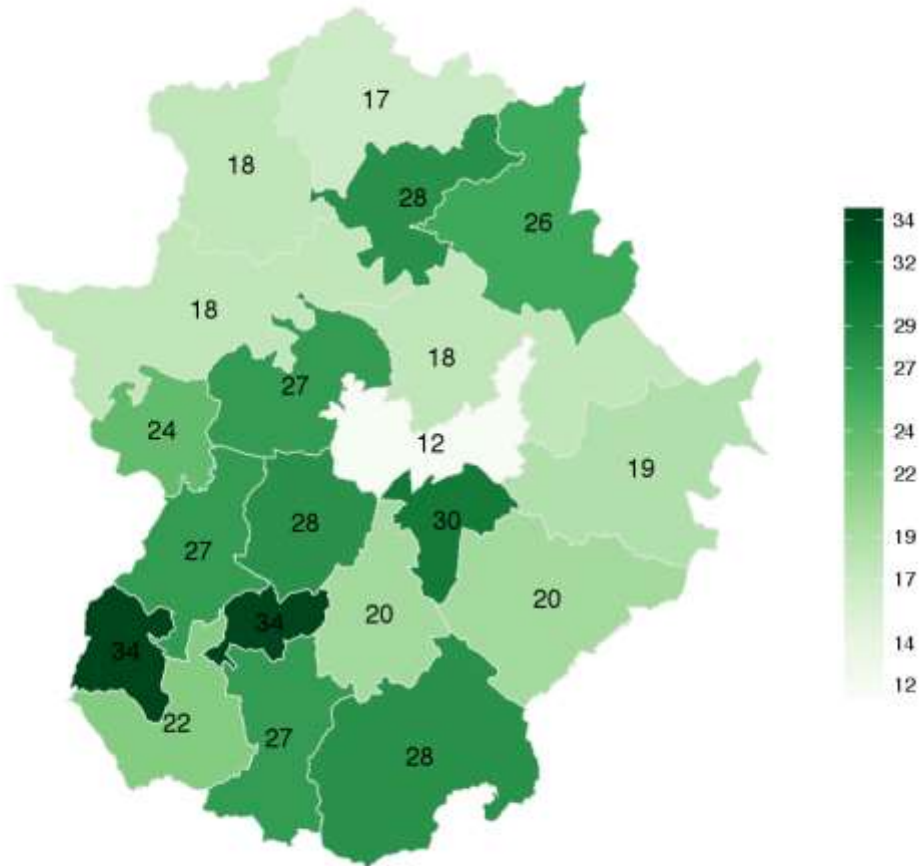

Tasa x1,000 de población joven con discapacidad: Número de personas con discapacidad (grado moderado o severo,  $\geq 33\%$ ) menores de 18 años, por cada 1.000 personas con discapacidad (grado moderado o severo,  $\geq 33\%$ ) en la Zona Sociosanitaria.

Fuente: Base de datos de Valoración de la Discapacidad. SEPAD, 2016.



### 3.3.3.1.3 Total menores de 18 años por Municipios



Número total de personas con discapacidad (grado moderado o severo,  $\geq 33$ ) menores de 18 años, por Municipio.

Fuente: Base de datos de Valoración de la Discapacidad. SEPAD, 2016.

### 3.3.3.1.4 Total menores de 18 años x 1.000 / Total población con discapacidad por Municipios

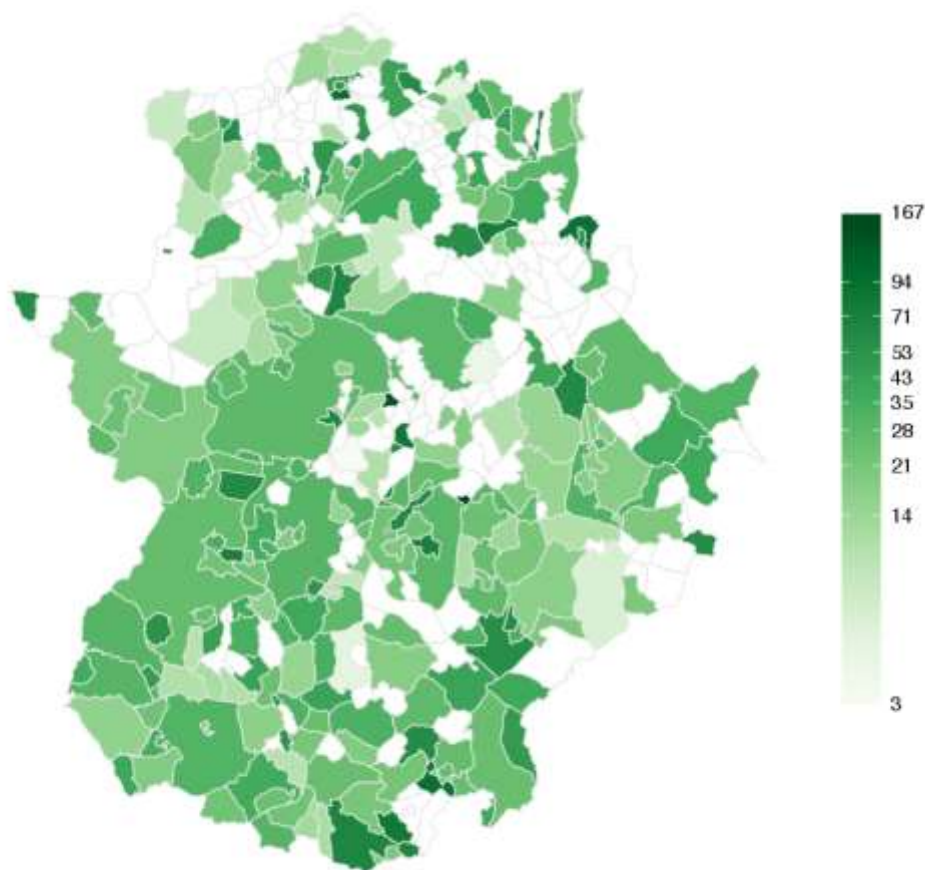

*Tasa x1,000 de población joven con discapacidad: Número de personas con discapacidad (grado moderado o severo,  $\geq 33\%$ ) menores de 18 años, por cada 1.000 personas con discapacidad (grado moderado o severo,  $\geq 33\%$ ) por Municipio.*

*Fuente: Base de datos de Valoración de la Discapacidad. SEPAD, 2016.*

### 3.3.3.2 Edad laboral (16 a 65 años)

#### 3.3.3.2.1 Total población en edad laboral (16 a 65 años) por Zona Sociosanitaria

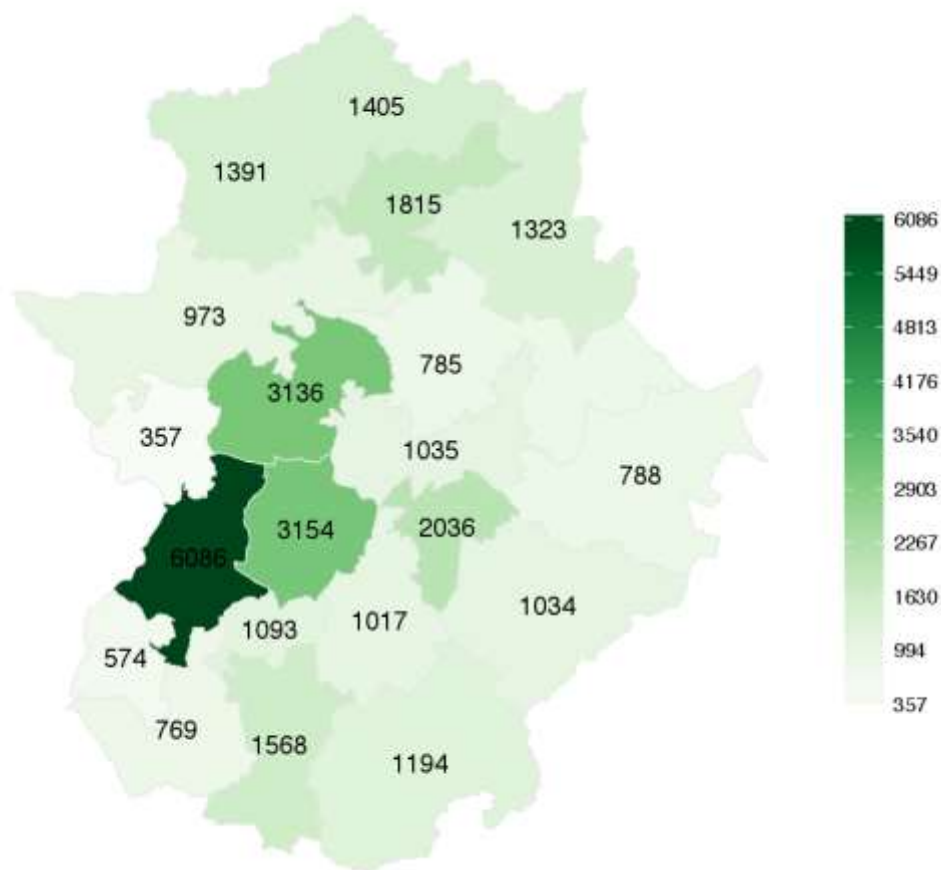

Número total de personas con discapacidad (grado moderado o severo,  $\geq 33\%$ ) en edad laboral,, por Zona Sociosanitaria.

Fuente: Base de datos de Valoración de la Discapacidad. SEPAD, 2016.

### 3.3.3.2.2 Total población en edad laboral (16 a 65 años) x 1.000 / Total población con discapacidad por Zona Sociosanitaria

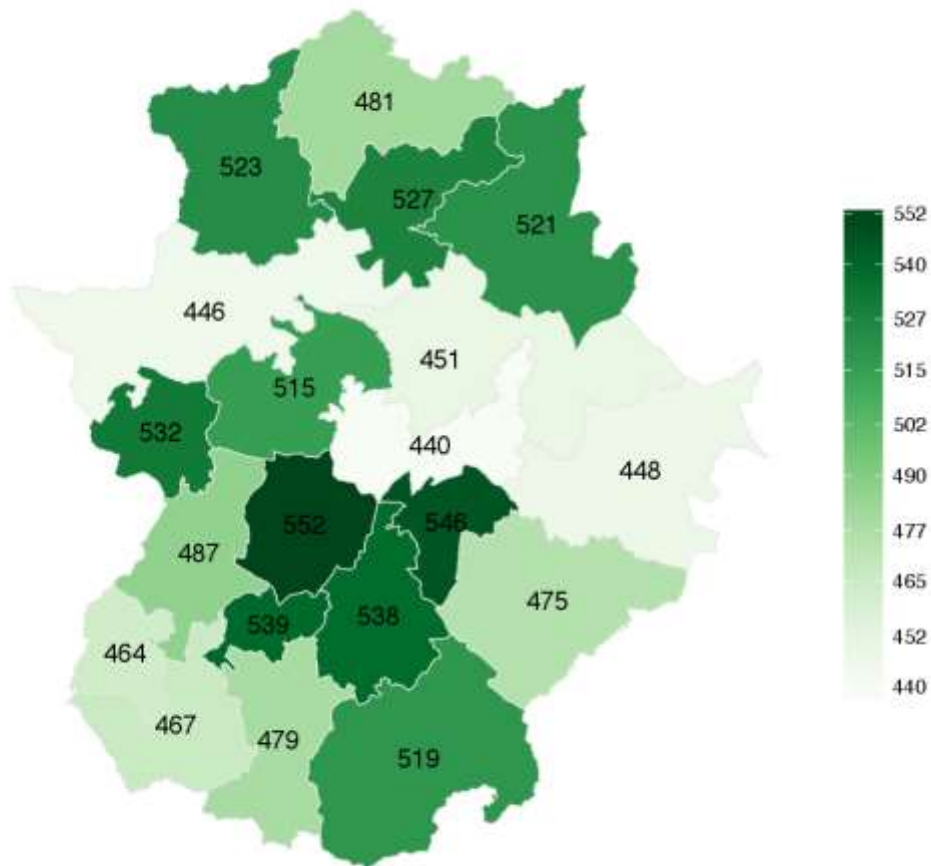

Tasa x1,000 de población con discapacidad en edad laboral: Número de personas con discapacidad (grado moderado o severo, >=33%) en edad laboral, por cada 1.000 personas con discapacidad (grado moderado o severo, >=33%), por Zona Sociosanitaria.

Fuente: Base de datos de Valoración de la Discapacidad. SEPAD, 2016.

### 3.3.3.2.3 Total población en edad laboral (16 a 65 años) por Municipios

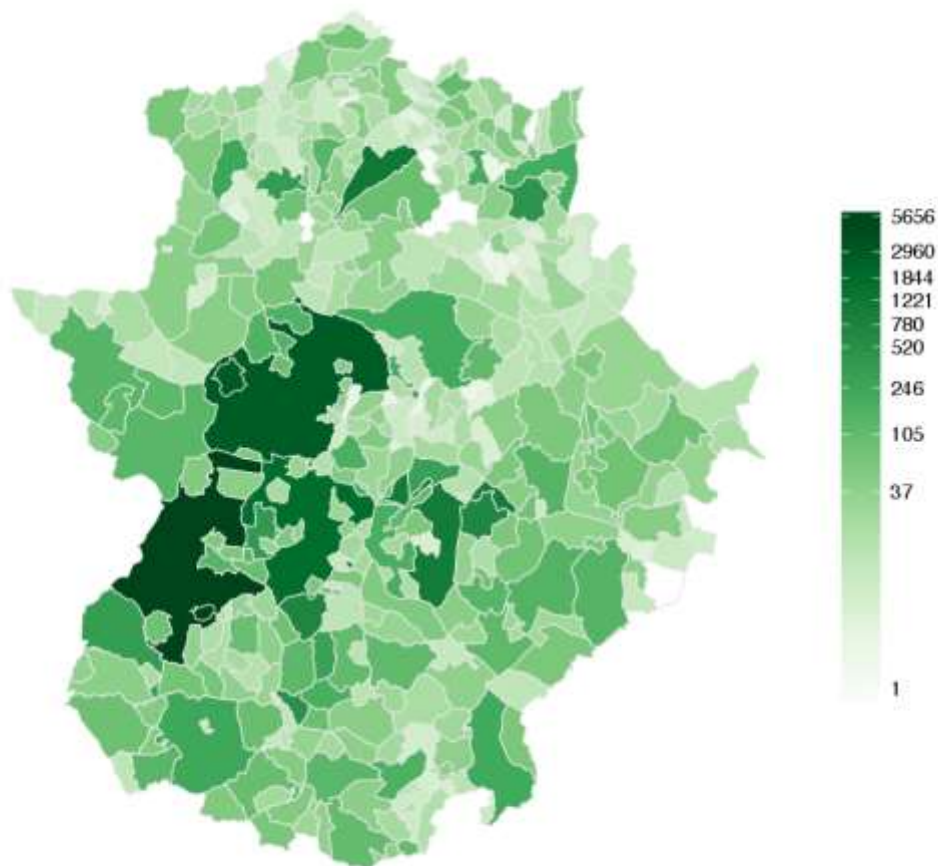

Número total de personas con discapacidad (grado moderado o severo,  $\geq 33\%$ ) en edad laboral, por Municipio.

Fuente: Base de datos de Valoración de la Discapacidad. SEPAD, 2016.

### 3.3.3.2.4 Total población en edad laboral (16 a 65 años) x 1.000 / Total población con discapacidad por Municipios

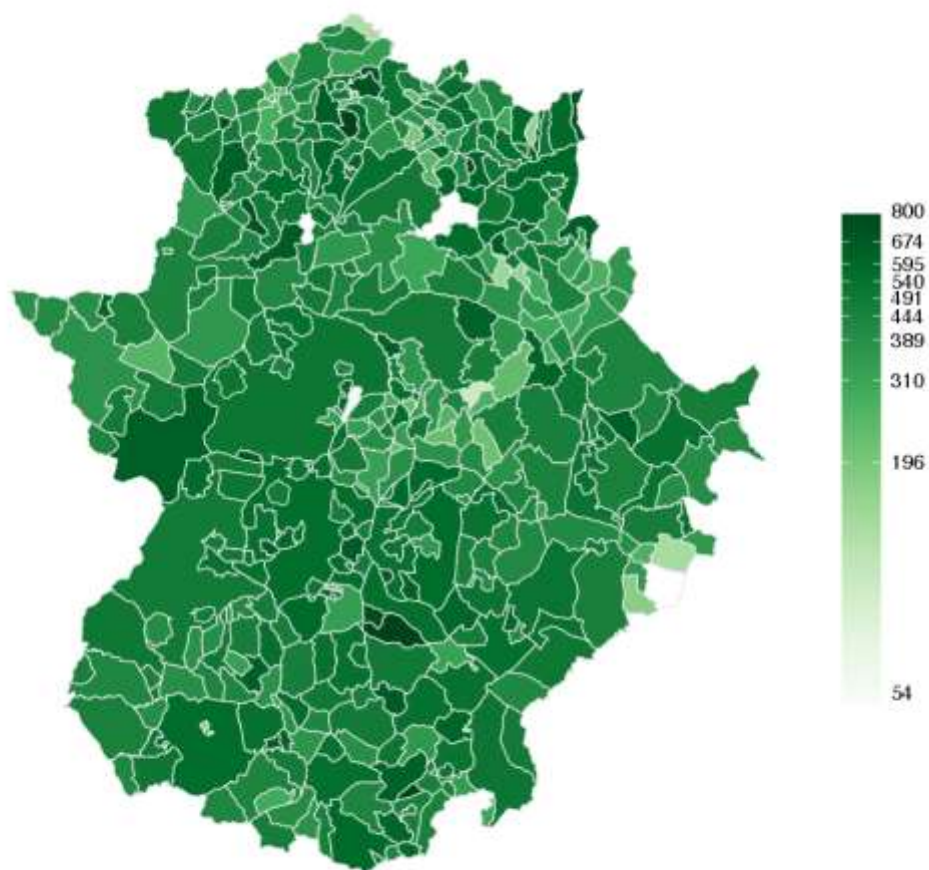

*Tasa x1,000 de población con discapacidad en edad laboral: Número de personas con discapacidad (grado moderado o severo, >=33%) en edad laboral, por cada 1.000 personas con discapacidad (grado moderado o severo, >=33%), por Municipio.*

*Fuente: Base de datos de Valoración de la Discapacidad. SEPAD, 2016.*

### 3.3.3.3 Mayores de 64 años

#### 3.3.3.3.1 Total población mayores de 64 años por Zona Sociosanitaria

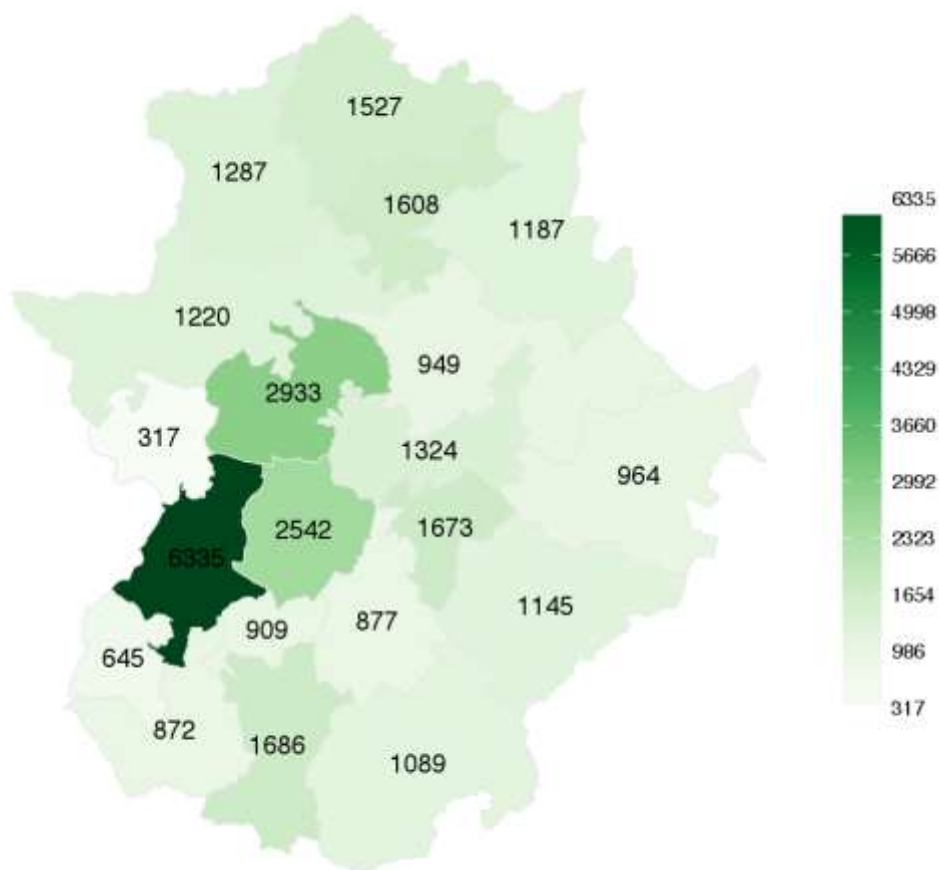

Número total de personas con discapacidad (grado moderado o severo,  $\geq 33\%$ ) de 65 o más años, por Zona Sociosanitaria.

Fuente: Base de datos de Valoración de la Discapacidad. SEPAD, 2016.

### 3.3.3.3.2 Total población mayores de 64 años x 1.000 / Total población con discapacidad por Zona Sociosanitaria

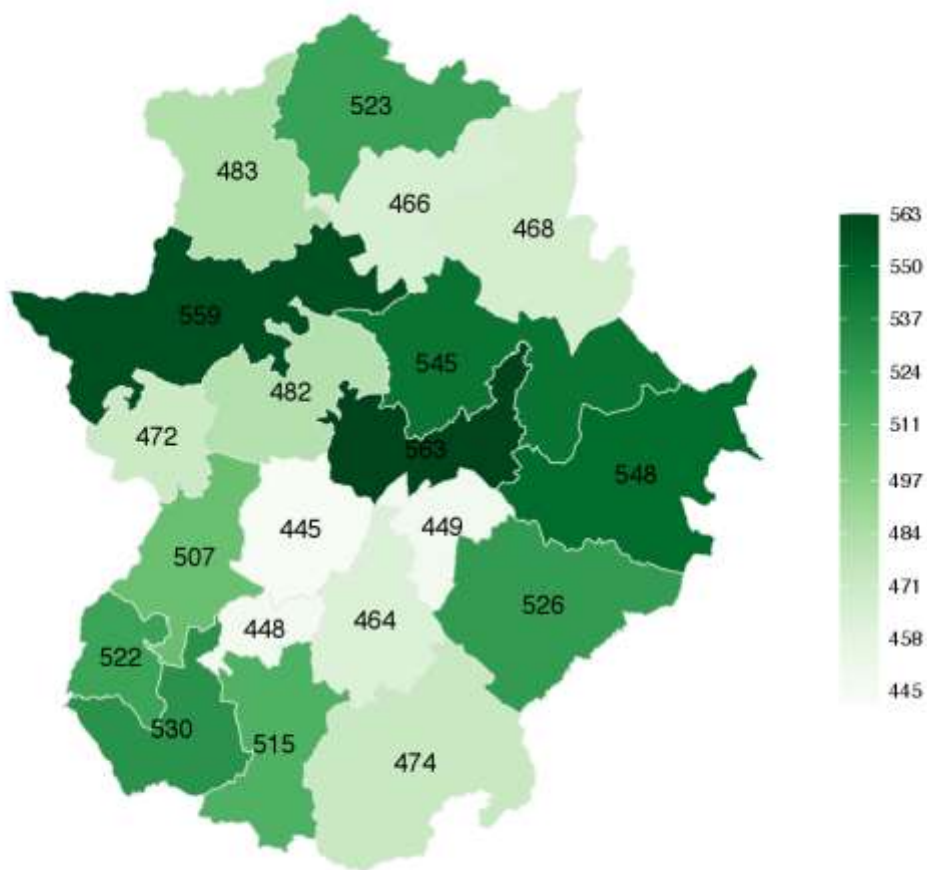

Tasa x1,000 de población adulta mayor con discapacidad: Número de personas con discapacidad (grado moderado o severo,  $\geq 33\%$ ) de 65 años o más, por cada 1.000 personas con discapacidad (grado moderado o severo,  $\geq 33\%$ ), por Zona Sociosanitaria.

Fuente: Base de datos de Valoración de la Discapacidad. SEPAD, 2016.



### 3.3.3.3.3 Total población mayores de 64 años por Municipios

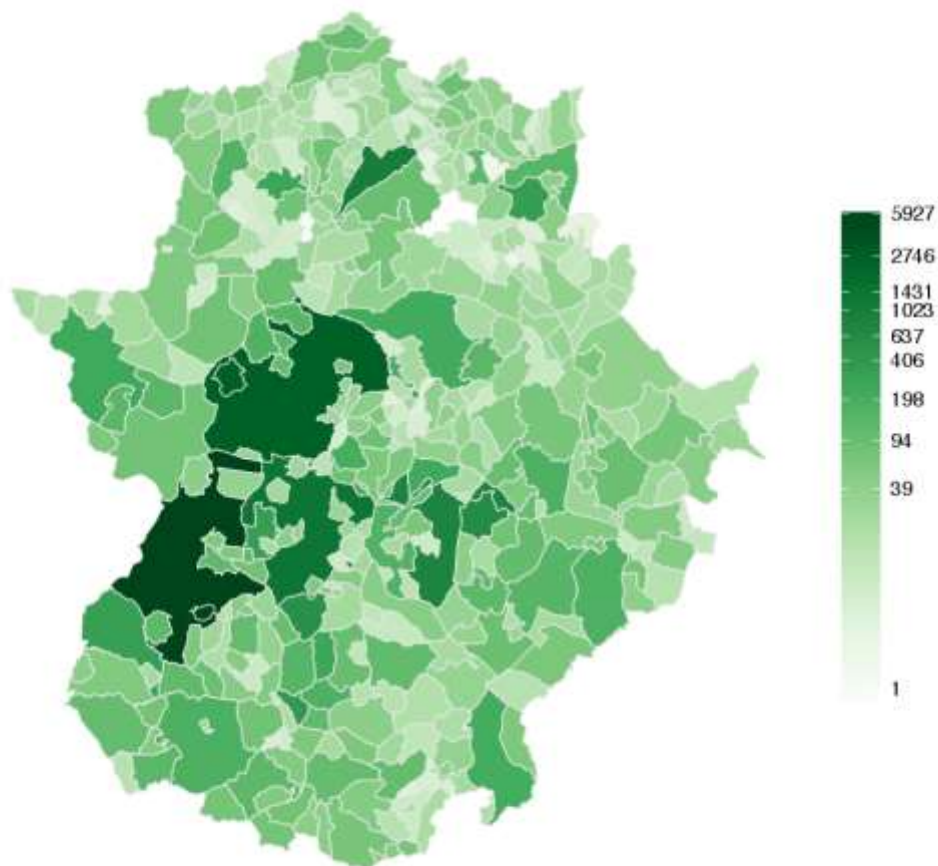

Número total de personas con discapacidad (grado moderado o severo,  $\geq 33\%$ ) de 65 o más años, por Municipio.

Fuente: Base de datos de Valoración de la Discapacidad. SEPAD, 2016.

### 3.3.3.3.4 Total población mayores de 64 años x 1.000 / Total población con discapacidad por Municipios

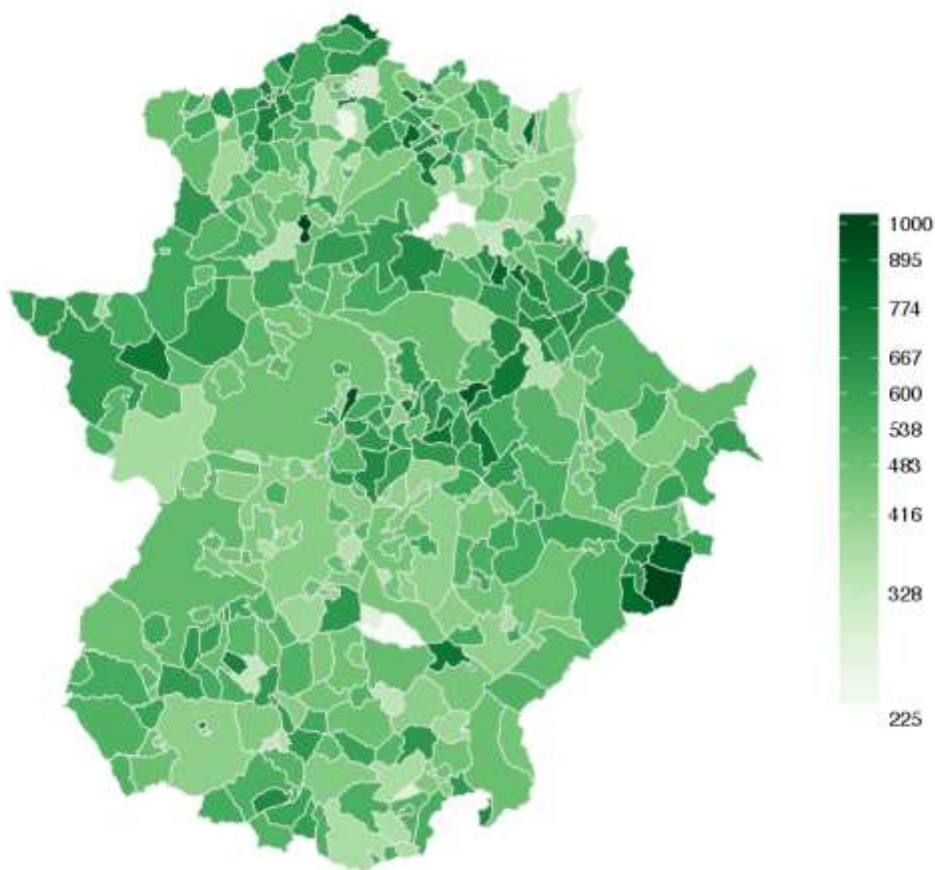

*Tasa x1,000 de población adulta mayor con discapacidad: Número de personas con discapacidad (grado moderado o severo,  $\geq 33\%$ ) de 65 años o más, por cada 1.000 personas con discapacidad (grado moderado o severo,  $\geq 33\%$ ), por Municipio.*

*Fuente: Base de datos de Valoración de la Discapacidad. SEPAD, 2016.*

### 3.3.4 Feminización de la población con discapacidad (razón)

#### 3.3.4.1 Feminización de la población con discapacidad por Zona Sociosanitaria

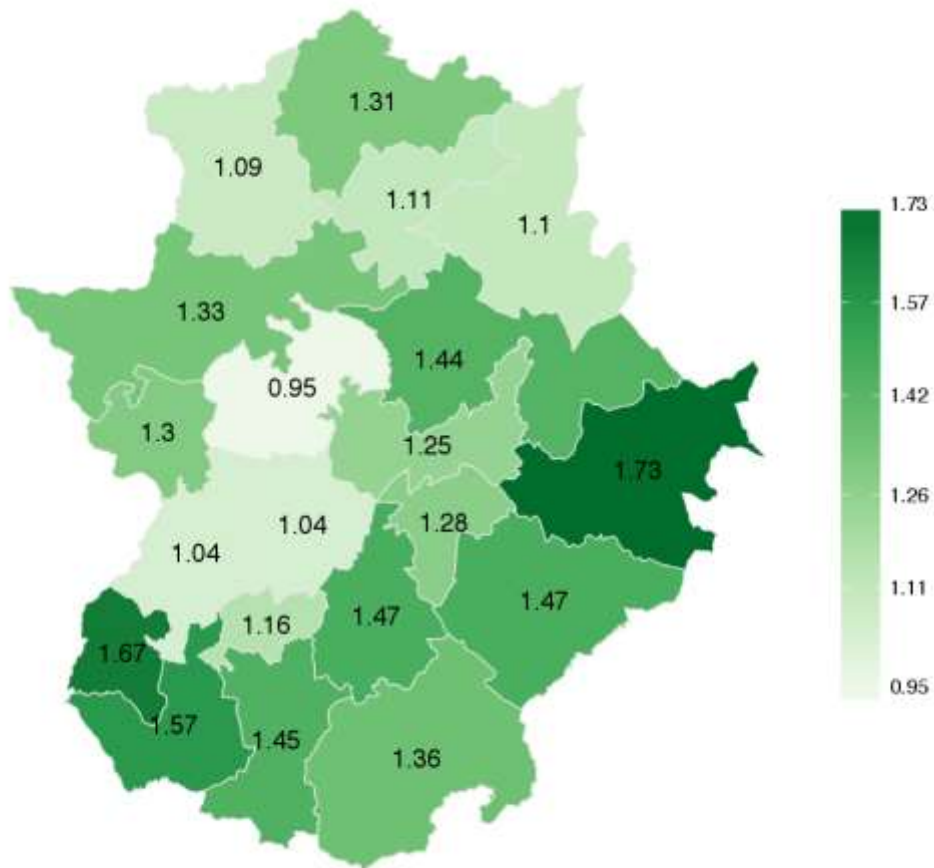

*Razón de feminidad: Número total de mujeres con discapacidad (grado moderado o severo,  $\geq 33\%$ ) por cada varón con discapacidad (grado moderado o severo,  $\geq 33\%$ ), por Zona Sociosanitaria.*

*Fuente: Base de datos de Valoración de la Discapacidad. SEPAD, 2016.*

### 3.3.4.2 Feminización de la población con discapacidad por Municipio

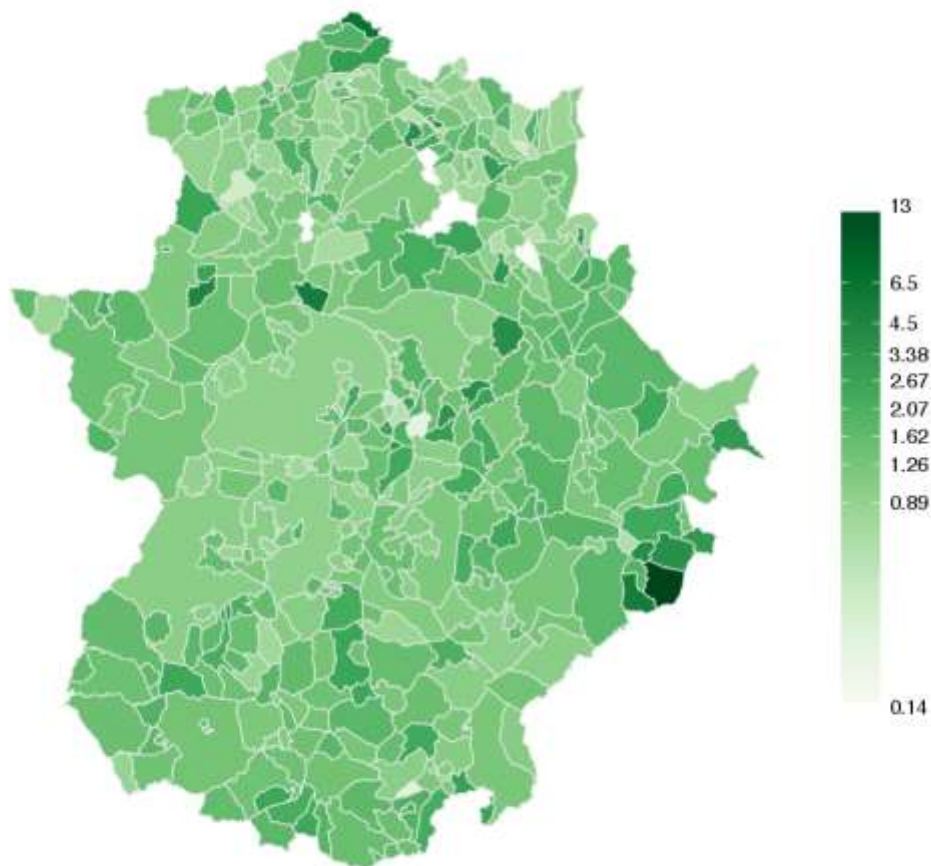

*Razón de feminidad: Número total de mujeres con discapacidad (grado moderado o severo,  $\geq 33\%$ ) por cada varón con discapacidad (grado moderado o severo,  $\geq 33\%$ ), por Municipio.*

*Fuente: Base de datos de Valoración de la Discapacidad. SEPAD, 2016.*

### 3.3.4.3 Total mujeres con discapacidad por Provincias

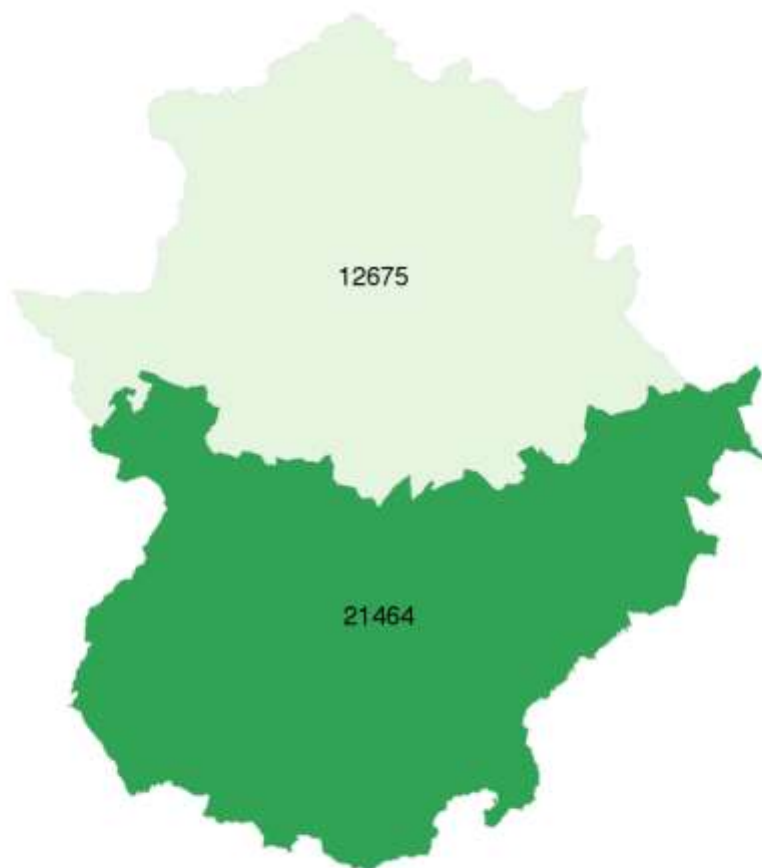

Número total de mujeres con discapacidad (grado moderado o severo,  $\geq 33\%$ ) por provincia.

Fuente: Base de datos de Valoración de la Discapacidad. SEPAD, 2016.

### 3.3.4.4 Total mujeres con discapacidad por Zona Sociosanitaria

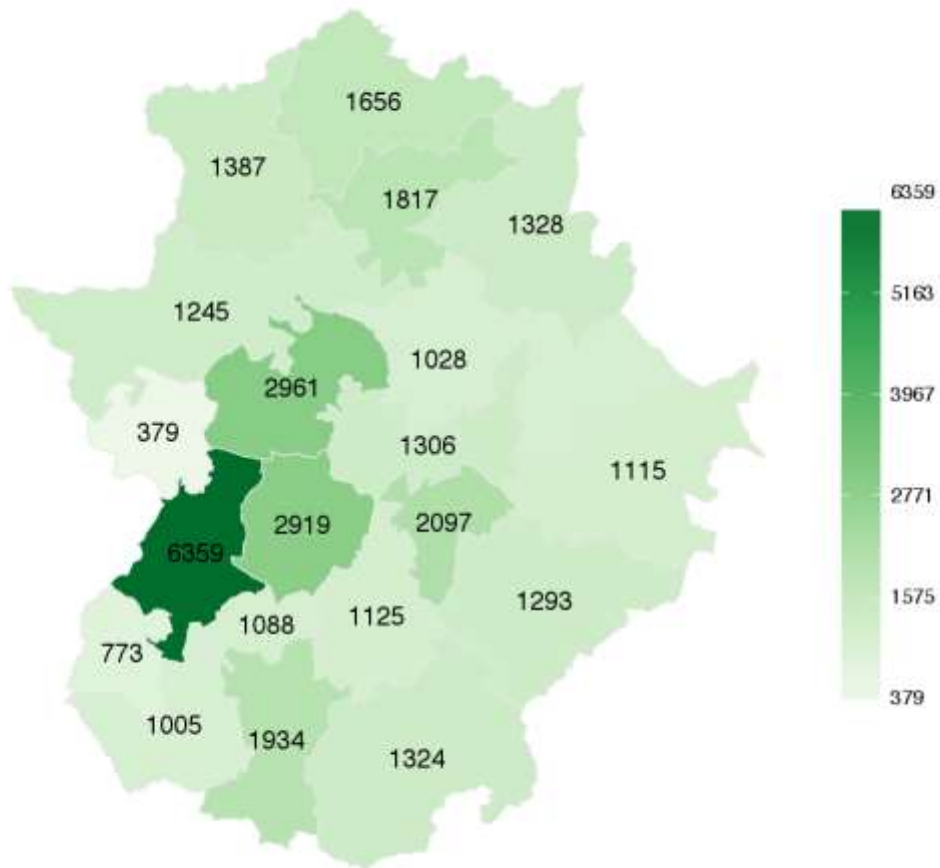

Número total de mujeres con discapacidad (grado moderado o severo,  $\geq 33\%$ ) por Zona Sociosanitaria.

Fuente: Base de datos de Valoración de la Discapacidad. SEPAD, 2016.

### 3.3.5 Distribución de la población con discapacidad física

#### 3.3.5.1 Total personas con discapacidad física (en número) por Zona Sociosanitaria

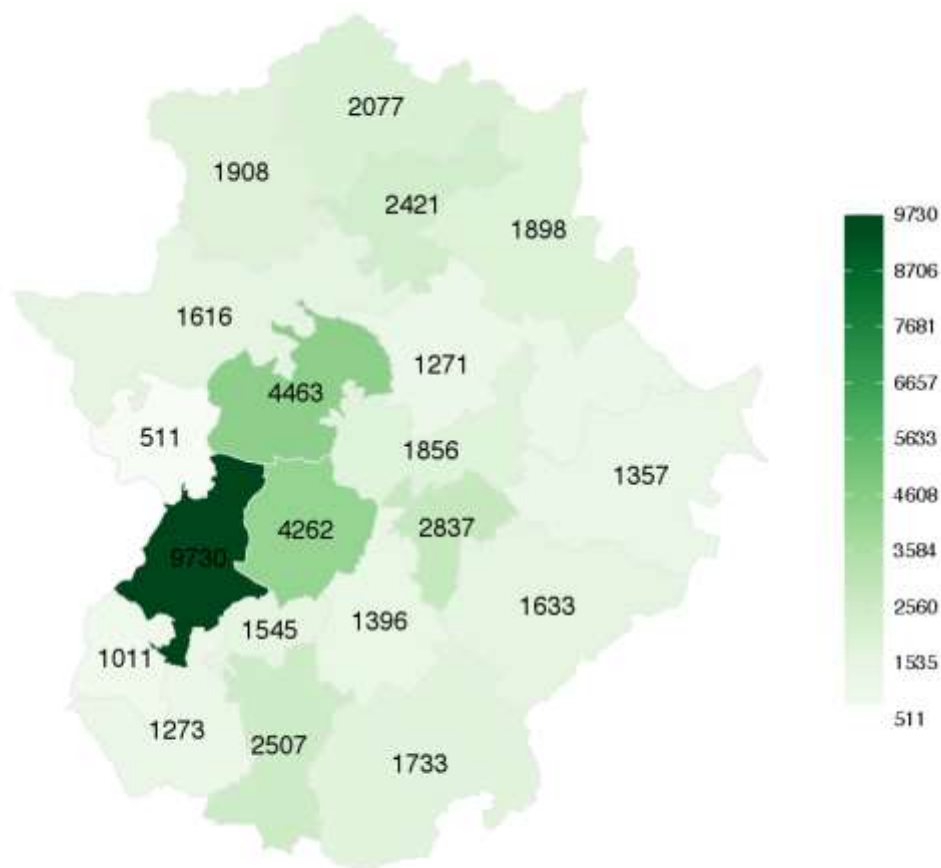

Número total de personas con discapacidad física (grado moderado o severo,  $\geq 33\%$ ), por Zona Sociosanitaria.

Fuente: Base de datos de Valoración de la Discapacidad. SEPAD, 2016.

### 3.3.5.2 Distribución de la población con discapacidad física (x 1.000) por Zona Sociosanitaria

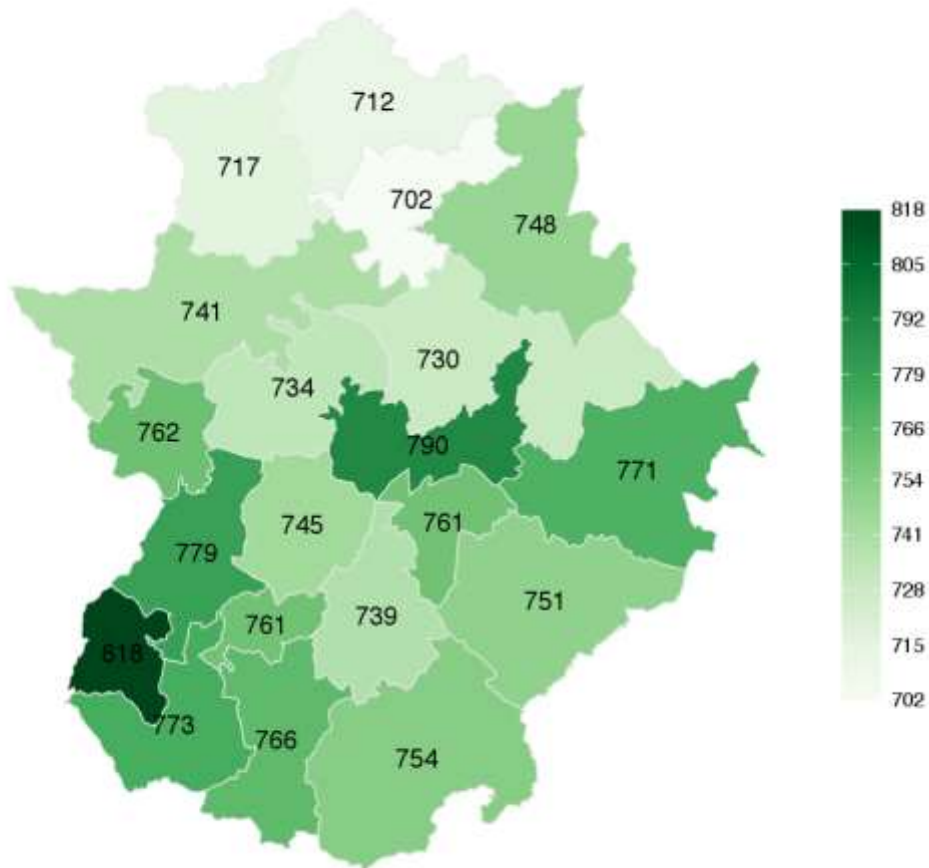

Tasa x1,000 de población con discapacidad física: Número de personas con discapacidad física (grado moderado o severo,  $\geq 33\%$ ), por cada 1.000 personas con discapacidad (grado moderado o severo,  $\geq 33\%$ ), por Zona Sociosanitaria.

Fuente: Base de datos de Valoración de la Discapacidad. SEPAD, 2016.



### 3.3.5.3 Total personas con discapacidad física por Municipio

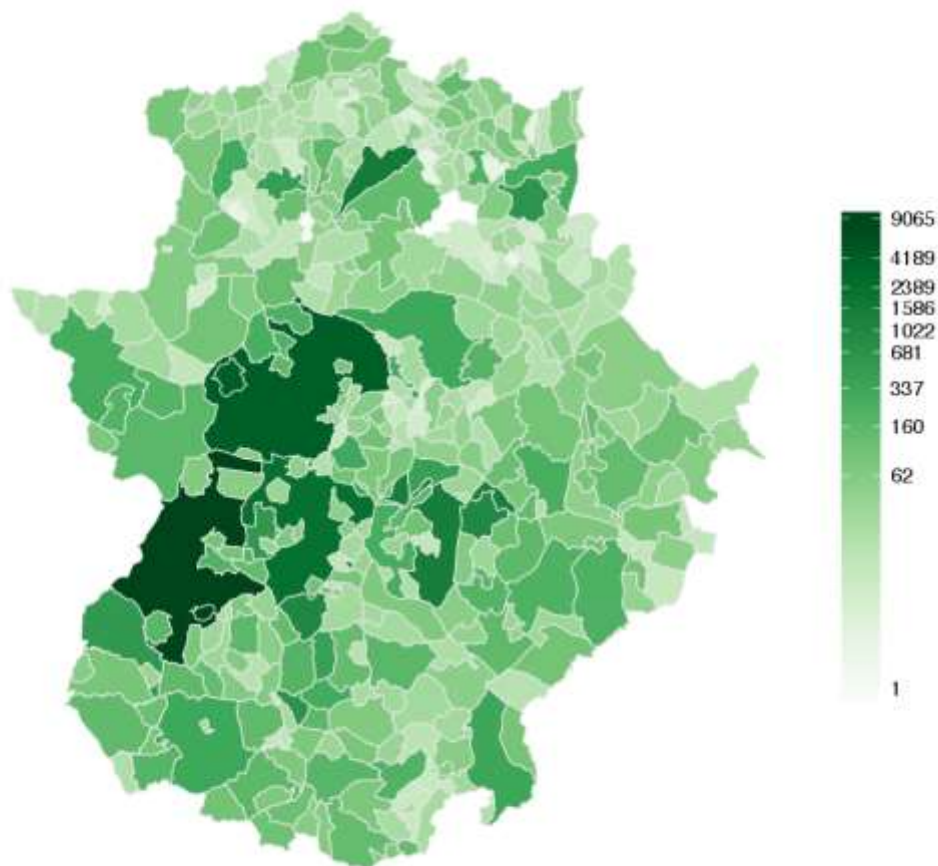

Número total de personas con discapacidad física (grado moderado o severo,  $\geq 33\%$ ), por Municipio.

Fuente: Base de datos de Valoración de la Discapacidad. SEPAD, 2016.

### 3.3.5.4 Distribución de la población con discapacidad física (x 1.000) por Municipio

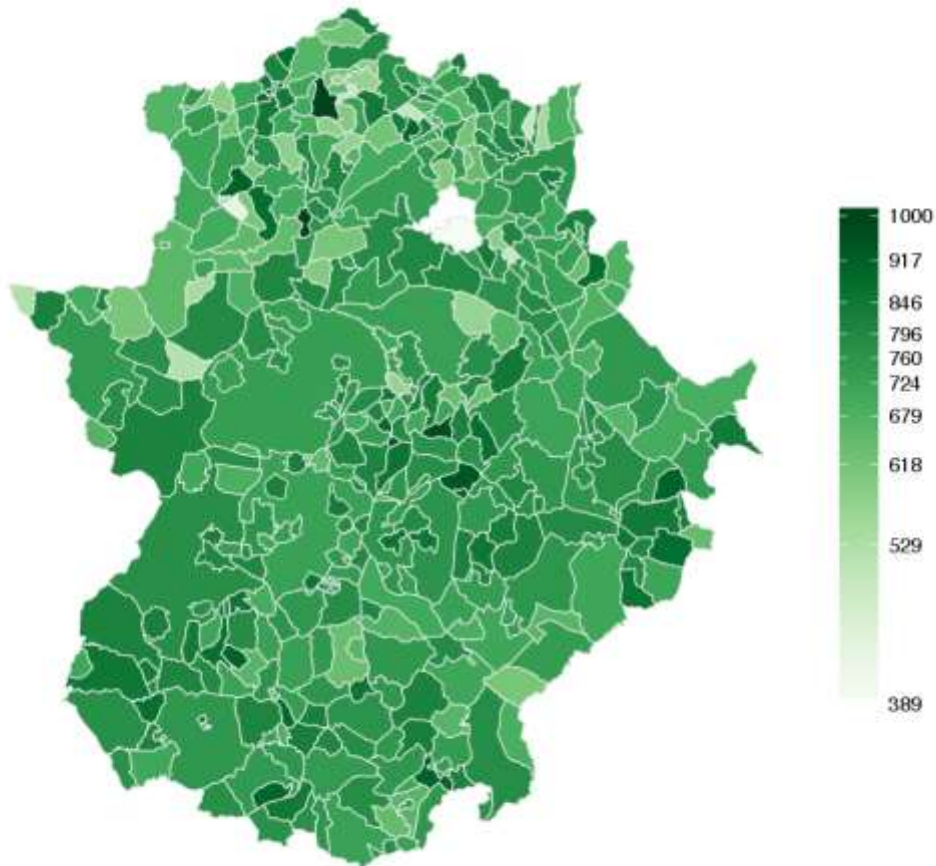

Tasa x1,000 de población con discapacidad física: Número de personas con discapacidad física (grado moderado o severo,  $\geq 33\%$ ), por cada 1.000 personas con discapacidad (grado moderado o severo,  $\geq 33\%$ ), por Municipio.

Fuente: Base de datos de Valoración de la Discapacidad. SEPAD, 2016.

### 3.3.6 Distribución de la población con discapacidad intelectual

#### 3.3.6.1 Total personas con discapacidad intelectual (en número) por Zona Sociosanitaria

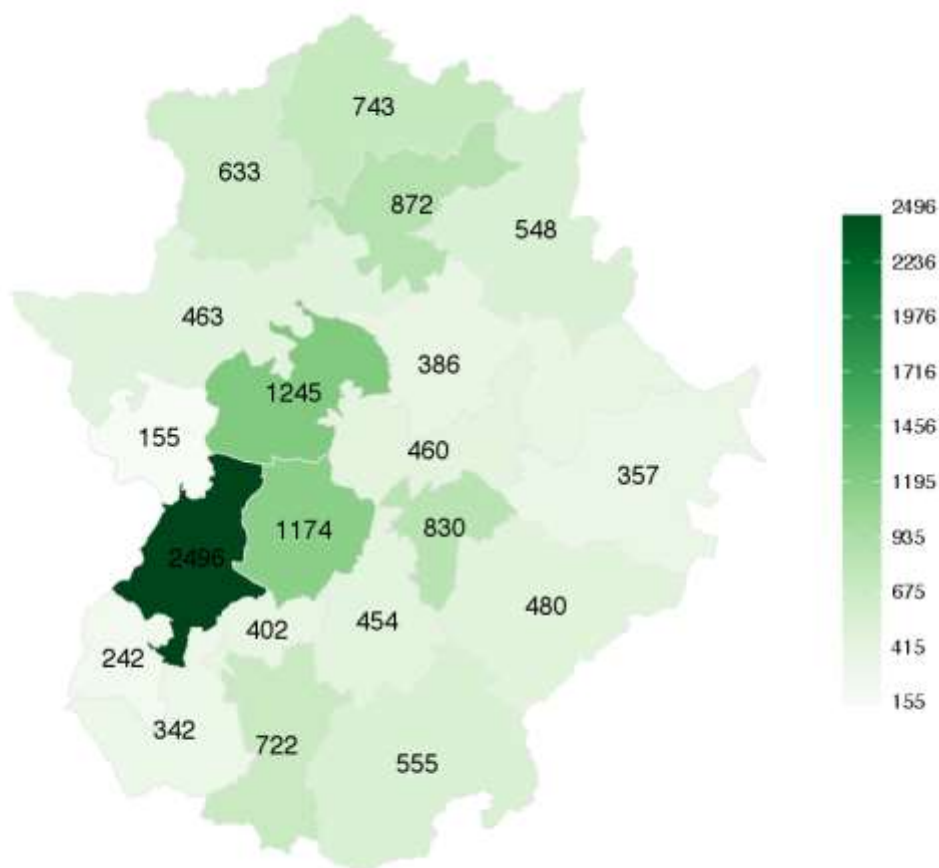

Número total de personas con discapacidad intelectual (grado moderado o severo,  $\geq 33\%$ ), por Zona Sociosanitaria.

Fuente: Base de datos de Valoración de la Discapacidad. SEPAD, 2016.

### 3.3.6.2 Distribución de la población con discapacidad intelectual (x 1.000) por Zona Sociosanitaria

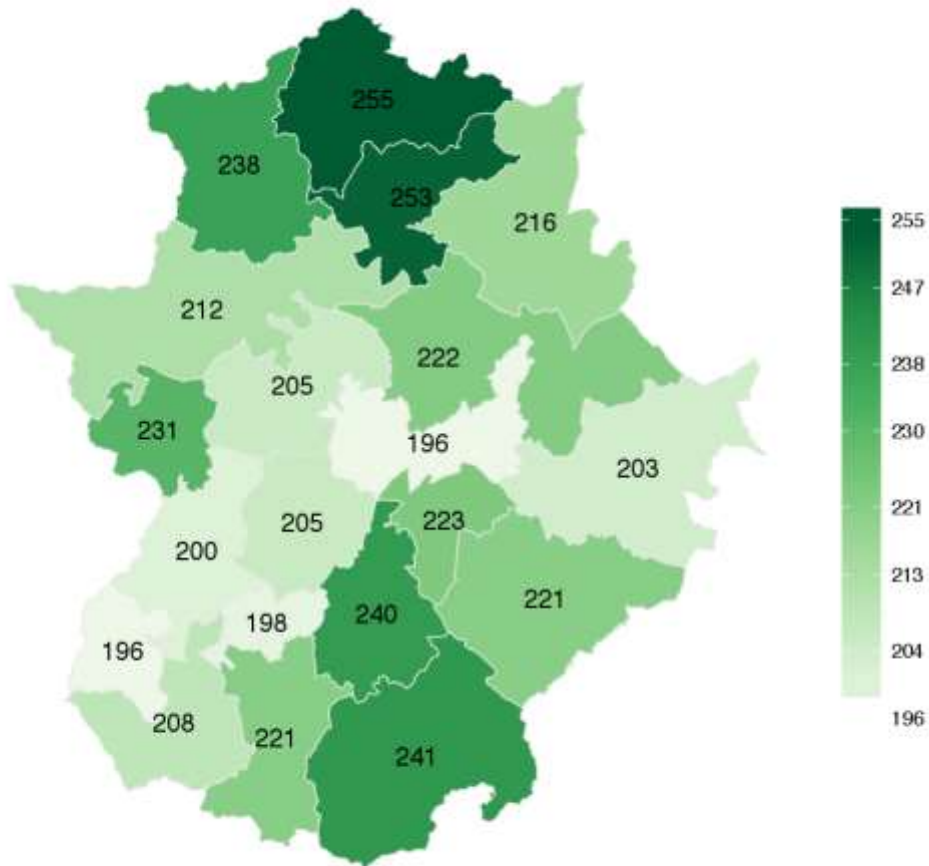

Tasa x1,000 de población con discapacidad intelectual: Número de personas con discapacidad intelectual (grado moderado o severo,  $\geq 33\%$ ), por cada 1.000 personas con discapacidad (grado moderado o severo,  $\geq 33\%$ ), por Zona Sociosanitaria.

Fuente: Base de datos de Valoración de la Discapacidad. SEPAD, 2016.

### 3.3.6.3 Número de personas con discapacidad intelectual por Municipio

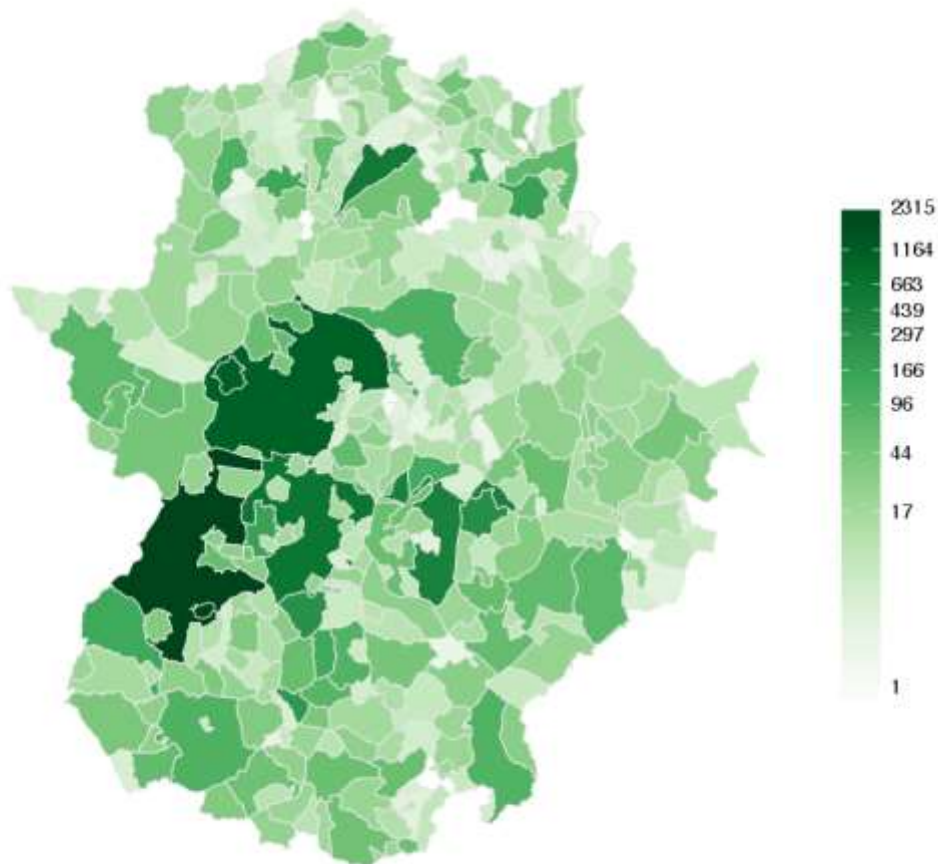

Número total de personas con discapacidad intelectual (grado moderado o severo,  $\geq 33\%$ ), por Municipio.

Fuente: Base de datos de Valoración de la Discapacidad. SEPAD, 2016.

### 3.3.6.4 Distribución de la población con discapacidad intelectual (x 1.000) por Municipio

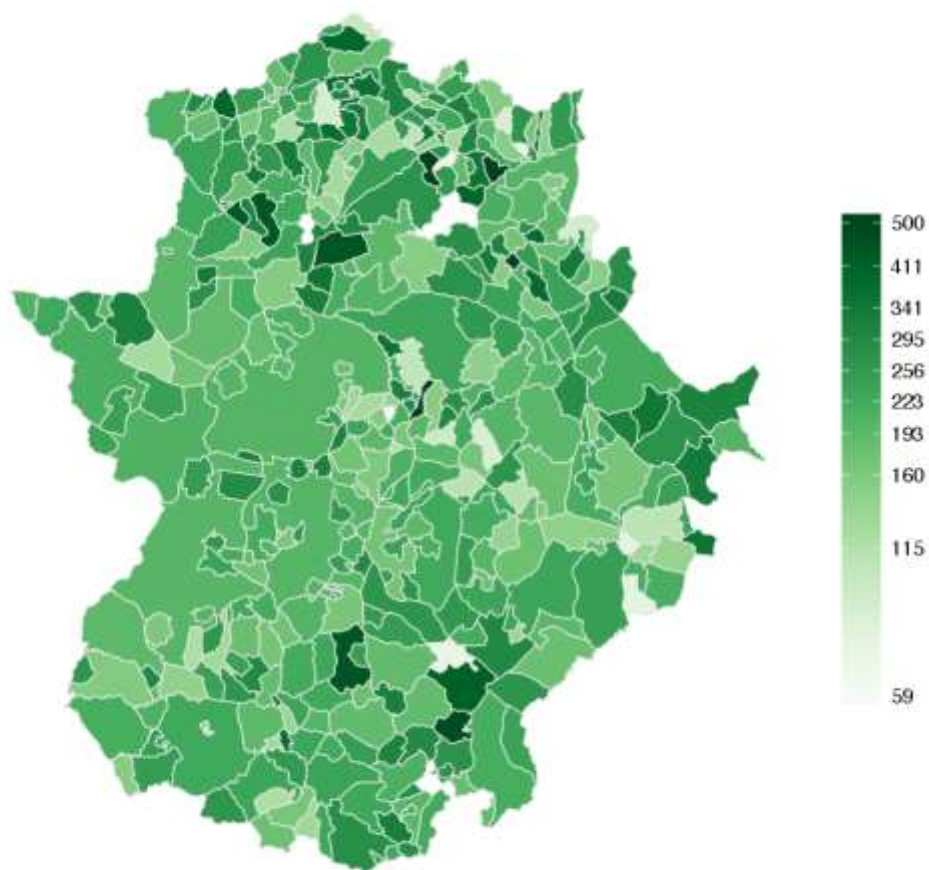

Tasa x1,000 de población con discapacidad intelectual: Número de personas con discapacidad intelectual (grado moderado o severo,  $\geq 33\%$ ), por cada 1.000 personas con discapacidad (grado moderado o severo,  $\geq 33\%$ ), por Municipio.

Fuente: Base de datos de Valoración de la Discapacidad. SEPAD, 2016.

### 3.3.7 Distribución de la población con enfermedad mental

#### 3.3.7.1 Total personas con enfermedad mental (en número) por Zona Sociosanitaria

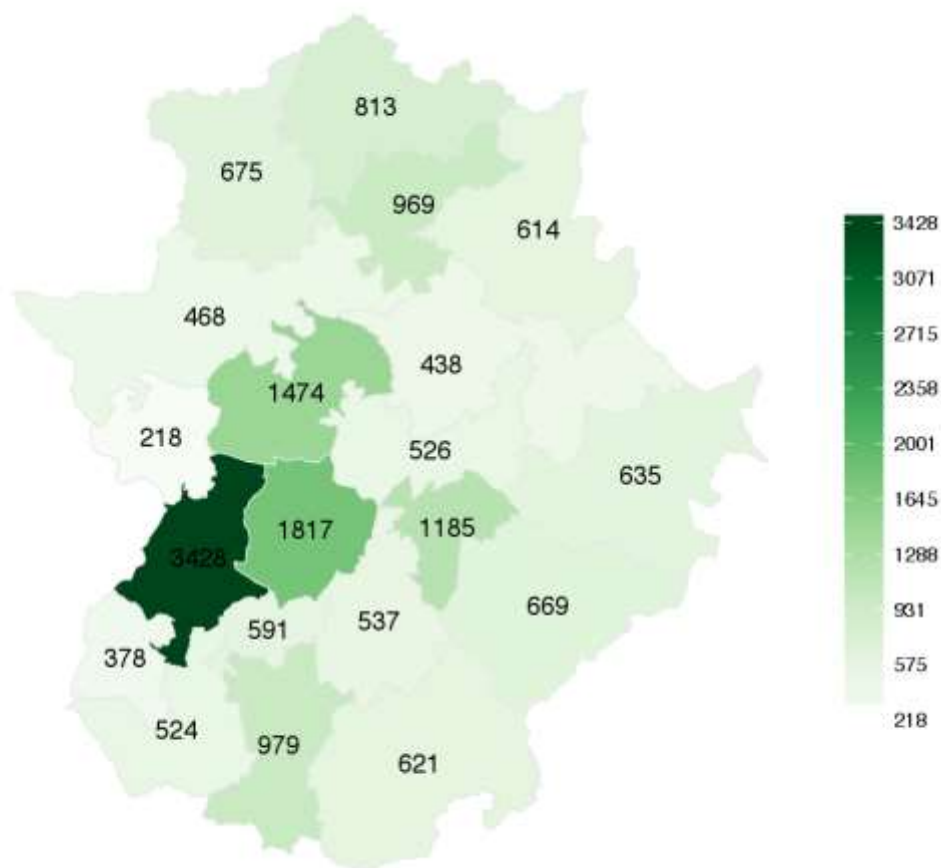

Número total de personas con discapacidad por enfermedad mental (grado moderado o severo,  $\geq 33\%$ ), por Zona Sociosanitaria.

Fuente: Base de datos de Valoración de la Discapacidad. SEPAD, 2016.

### 3.3.7.2 Distribución de la población con enfermedad mental (x 1.000) por Zona Sociosanitaria

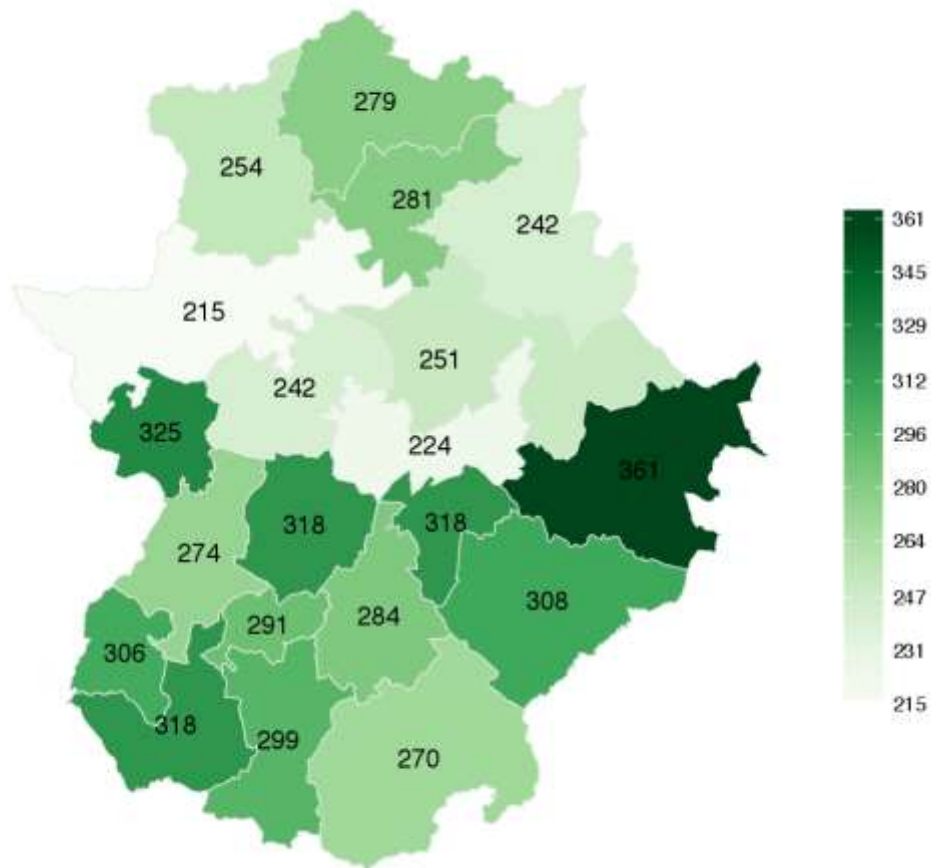

Tasa x1,000 de población con discapacidad por enfermedad mental: Número de personas con discapacidad por enfermedad mental (grado moderado o severo,  $\geq 33\%$ ), por cada 1.000 personas con discapacidad (grado moderado o severo,  $\geq 33\%$ ), por Zona Sociosanitaria.

Fuente: Base de datos de Valoración de la Discapacidad. SEPAD, 2016.



### 3.3.7.3 Total personas con enfermedad mental por Municipio

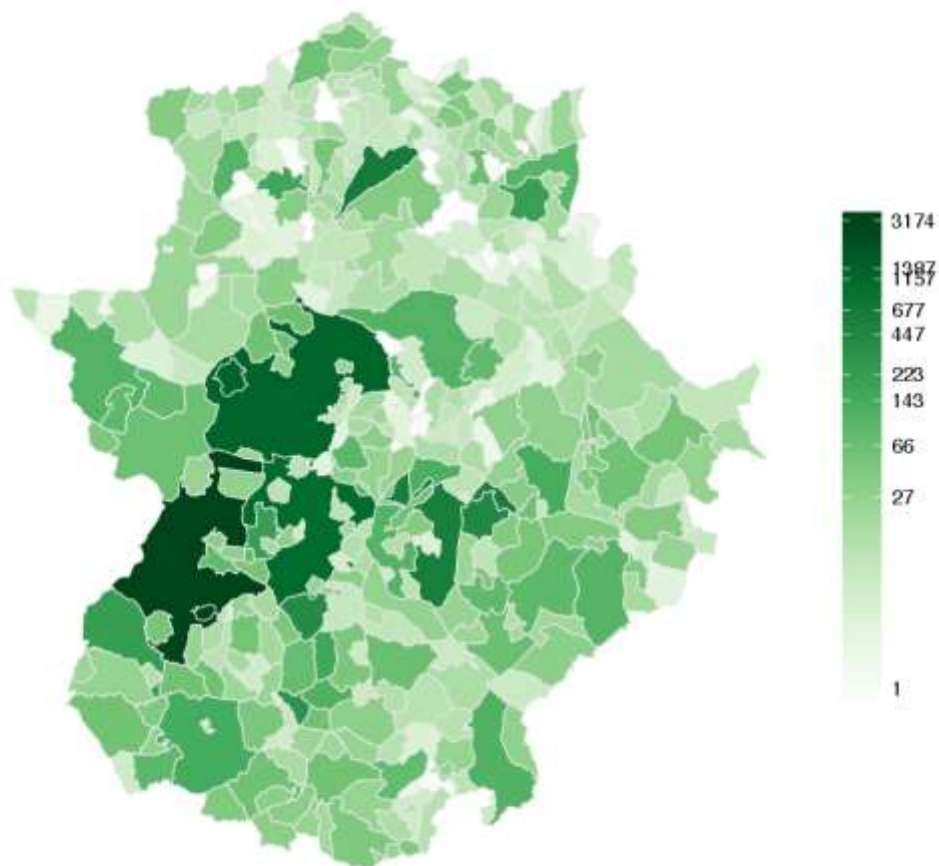

Número total de personas con discapacidad por enfermedad mental (grado moderado o severo,  $\geq 33\%$ ), por Municipio.

Fuente: Base de datos de Valoración de la Discapacidad. SEPAD, 2016.

### 3.3.7.4 Distribución de la población con enfermedad mental (x 1.000) por Municipio

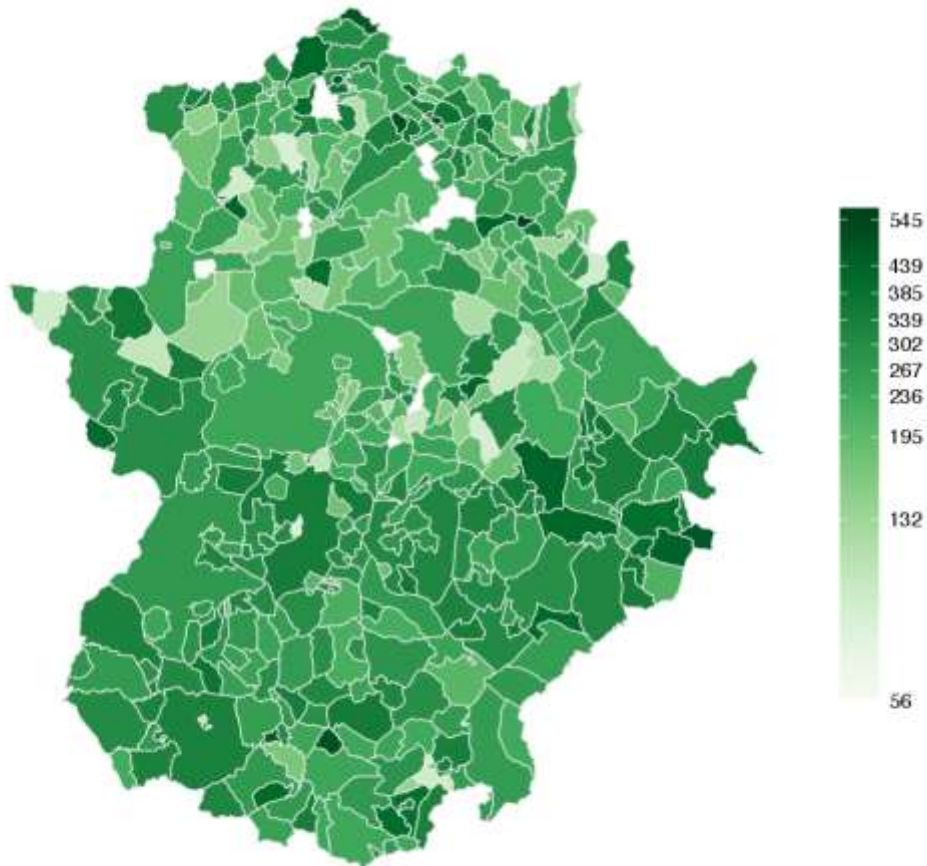

Tasa x1,000 de población con discapacidad por enfermedad mental: Número de personas con discapacidad por enfermedad mental (grado moderado o severo,  $\geq 33\%$ ), por cada 1.000 personas con discapacidad (grado moderado o severo,  $\geq 33\%$ ), por Municipio.

Fuente: Base de datos de Valoración de la Discapacidad. SEPAD, 2016.

### 3.3.8 Distribución de la población con discapacidad visual

#### 3.3.8.1 Total personas con discapacidad visual (en número) por Zona Sociosanitaria

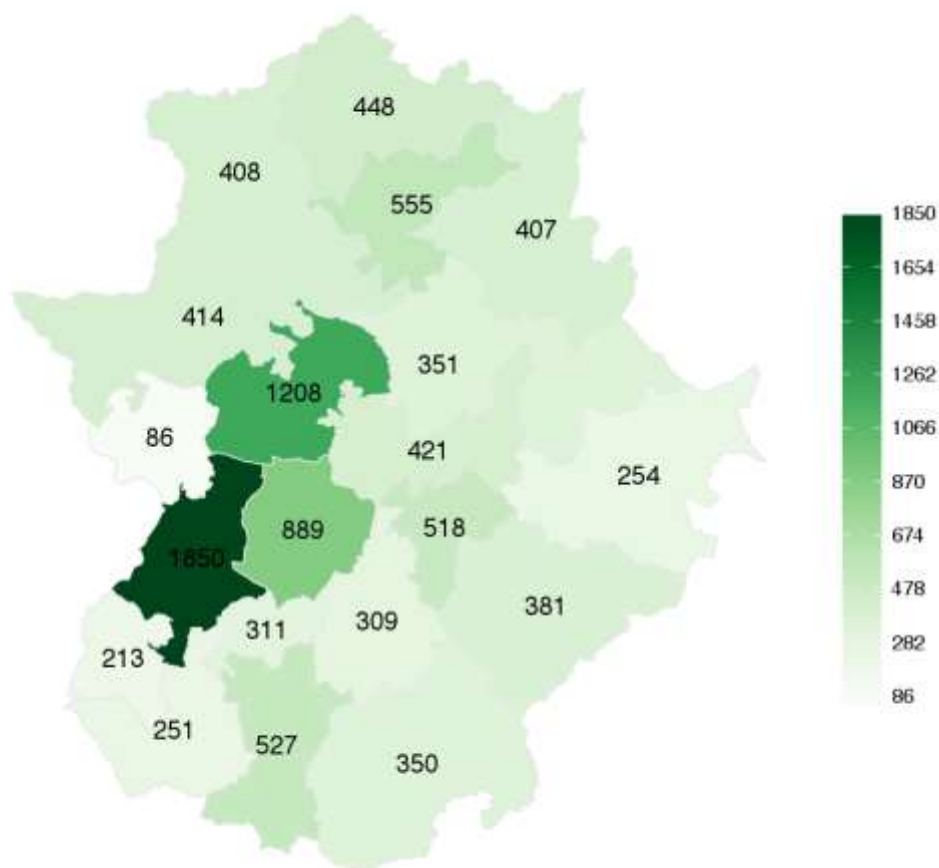

Número total de personas con discapacidad visual (grado moderado o severo,  $\geq 33\%$ ), por Zona Sociosanitaria.

Fuente: Base de datos de Valoración de la Discapacidad. SEPAD, 2016.

### 3.3.8.2 Distribución de la población con discapacidad visual (x 1.000) por Zona Sociosanitaria

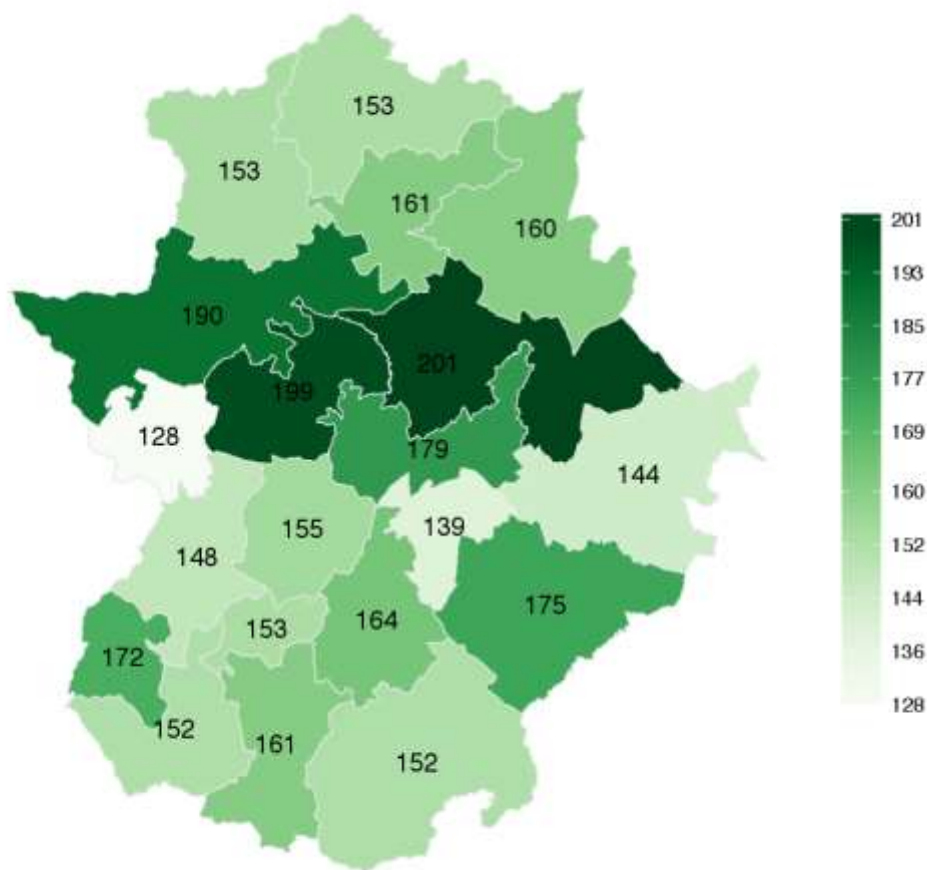

Tasa x1,000 de población con discapacidad visual: Número de personas con discapacidad visual (grado moderado o severo,  $\geq 33\%$ ), por cada 1.000 personas con discapacidad (grado moderado o severo,  $\geq 33\%$ ), por Zona Sociosanitaria.

Fuente: Base de datos de Valoración de la Discapacidad. SEPAD, 2016.

### 3.3.8.3 Total personas con discapacidad por Municipio

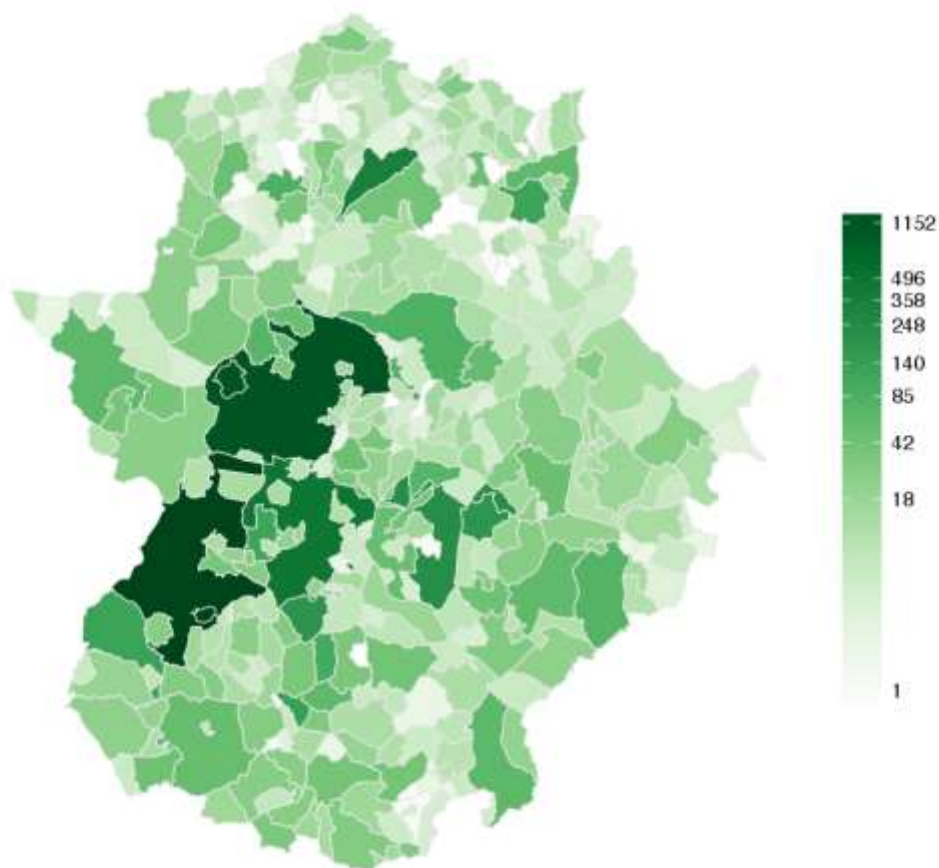

Número total de personas con discapacidad visual (grado moderado o severo,  $\geq 33\%$ ), por Municipio.

Fuente: Base de datos de Valoración de la Discapacidad. SEPAD, 2016.

### 3.3.8.4 Distribución de la población con discapacidad visual (x 1.000) por Municipio

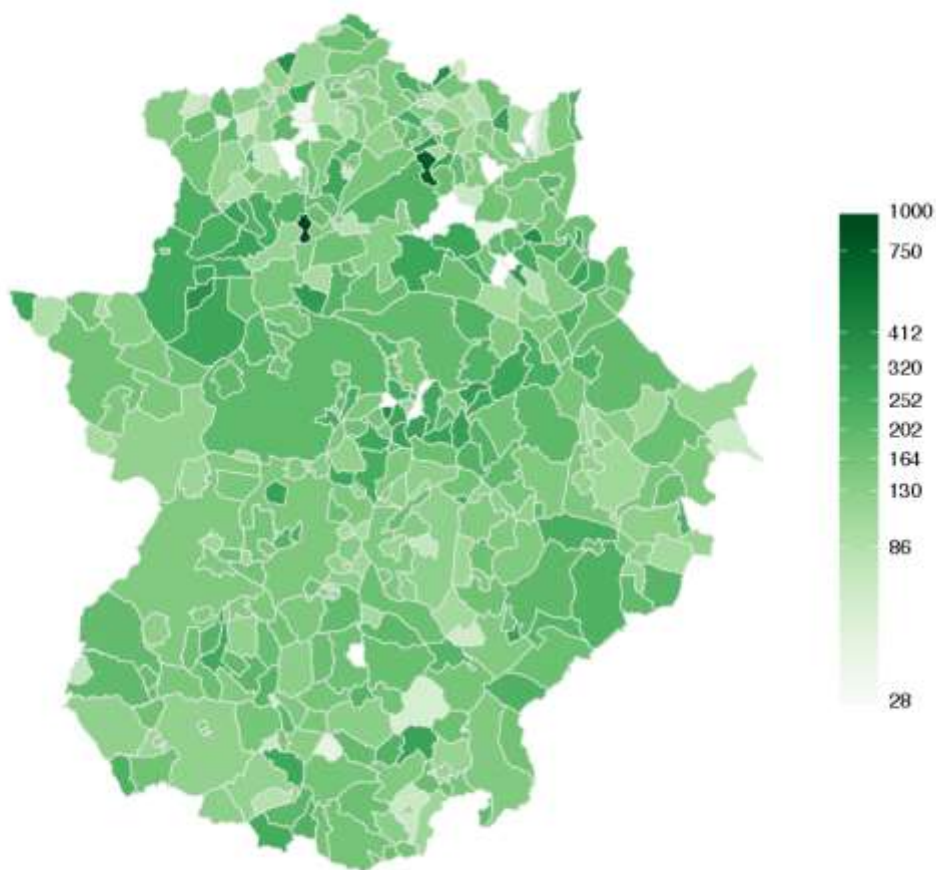

*Tasa x1,000 de población con discapacidad visual: Número de personas con discapacidad visual (grado moderado o severo,  $\geq 33\%$ ), por cada 1.000 personas con discapacidad (grado moderado o severo,  $\geq 33\%$ ), por Municipio.*

*Fuente: Base de datos de Valoración de la Discapacidad. SEPAD, 2016.*

### 3.3.9 Distribución de la población con discapacidad auditiva

#### 3.3.9.1 Total personas con discapacidad auditiva (en número) por Zona Sociosanitaria

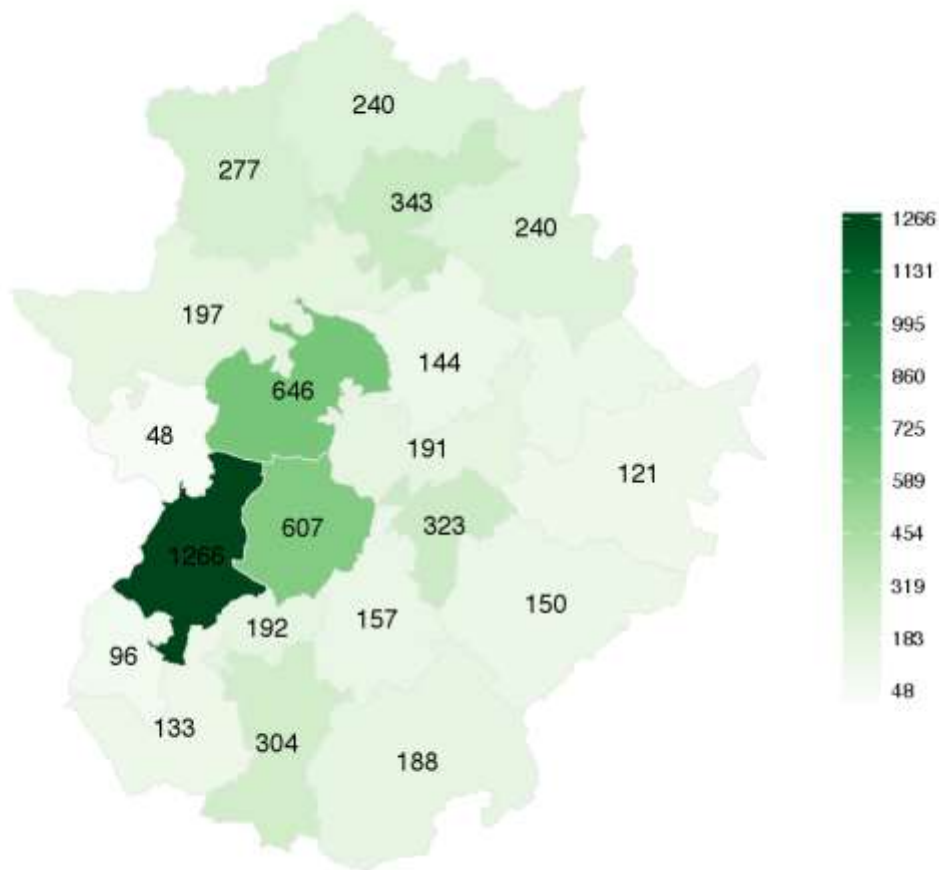

Número total de personas con discapacidad auditiva (grado moderado o severo,  $\geq 33\%$ ), por Zona Sociosanitaria.

Fuente: Base de datos de Valoración de la Discapacidad. SEPAD, 2016.

### 3.3.9.2 Distribución de la población con discapacidad auditiva (x 1.000) por Zona Sociosanitaria

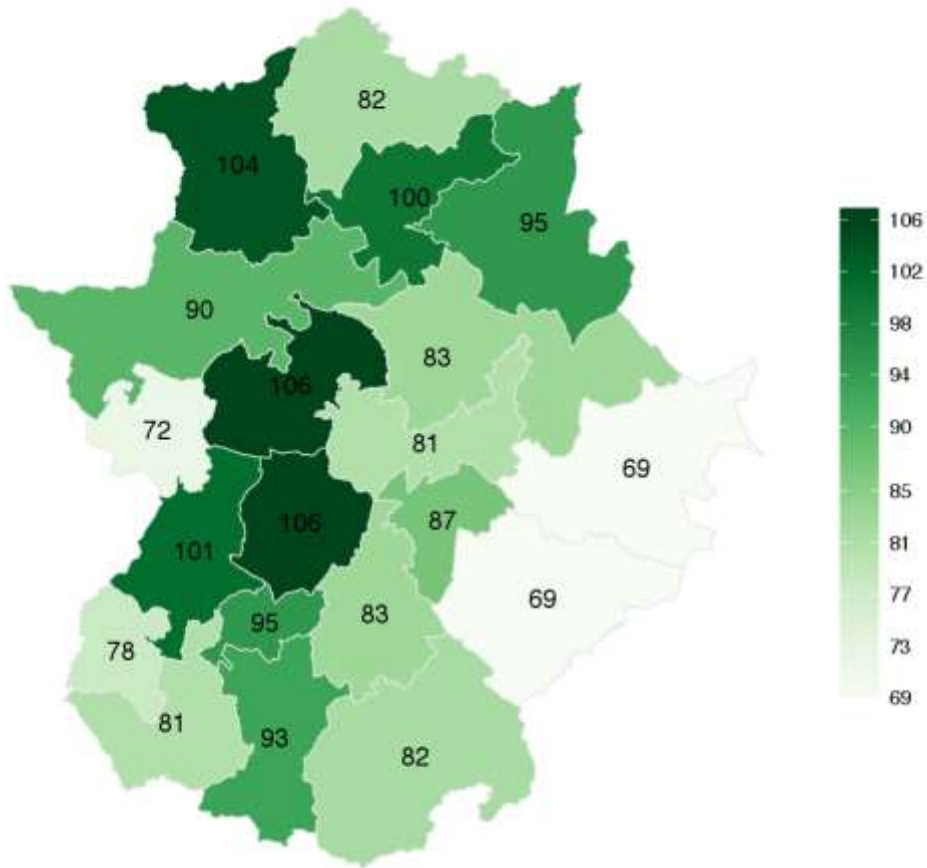

Tasa x1,000 de población con discapacidad auditiva: Número de personas con discapacidad auditiva (grado moderado o severo,  $\geq 33\%$ ), por cada 1.000 personas con discapacidad (grado moderado o severo,  $\geq 33\%$ ), por Zona Sociosanitaria.

Fuente: Base de datos de Valoración de la Discapacidad. SEPAD, 2016.



### 3.3.9.3 Total personas con discapacidad auditiva por Municipio

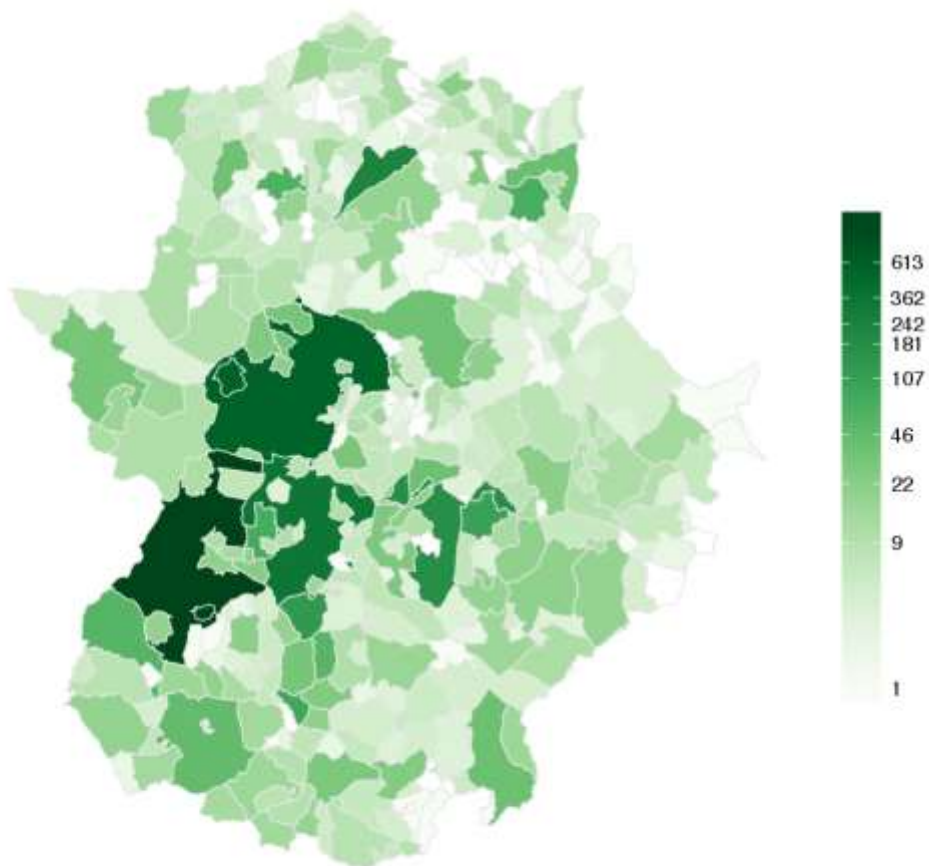

Número total de personas con discapacidad auditiva (grado moderado o severo,  $\geq 33\%$ ), por Municipio.

Fuente: Base de datos de Valoración de la Discapacidad. SEPAD, 2016.

### 3.3.9.4 Distribución de la población con discapacidad auditiva (x 1.000) por Municipio

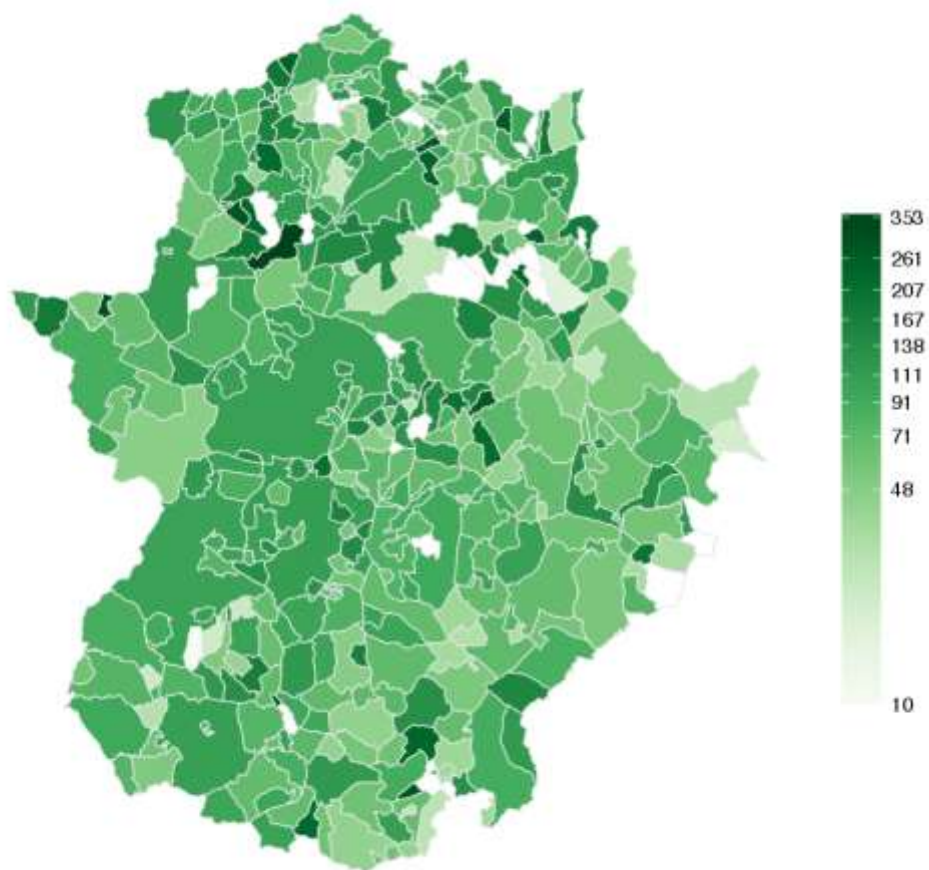

Tasa x1,000 de población con discapacidad auditiva: Número de personas con discapacidad auditiva (grado moderado o severo,  $\geq 33\%$ ), por cada 1.000 personas con discapacidad (grado moderado o severo,  $\geq 33\%$ ), por Municipio.

Fuente: Base de datos de Valoración de la Discapacidad. SEPAD, 2016.



### 3.4.1.2 Tasa general de discapacidad por Zona Sociosanitaria

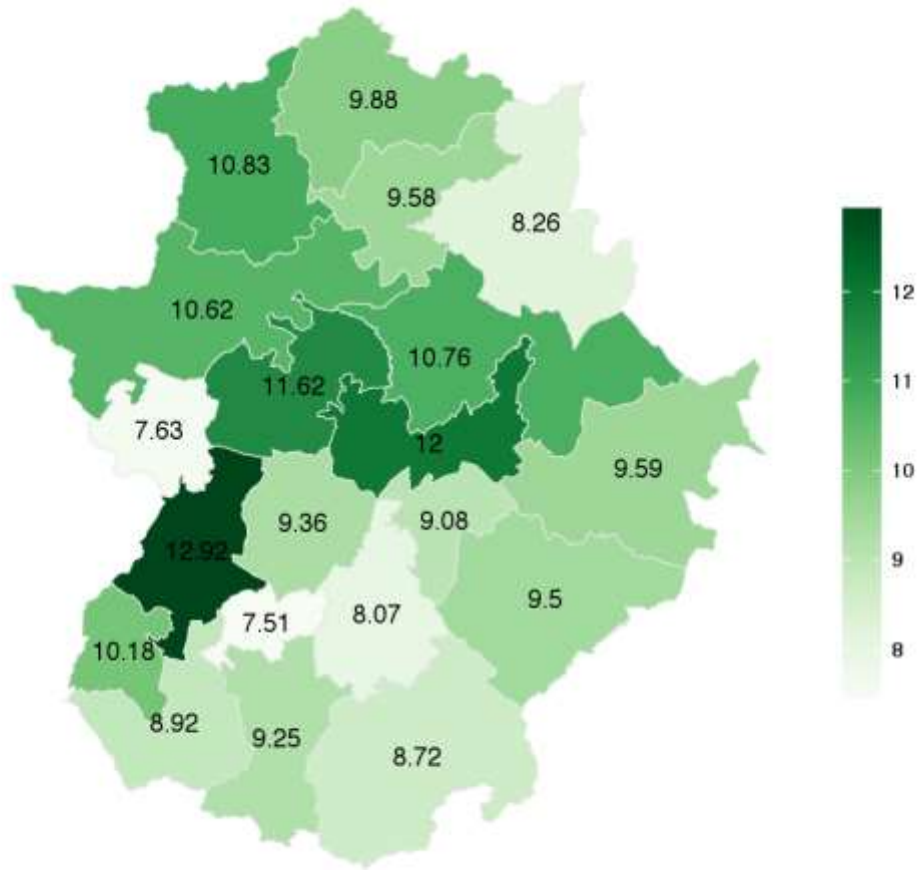

*Tasa de discapacidad: Porcentaje de personas con discapacidad (cualquier grado), sobre el total de la población residente en la Zona Sociosanitaria..*

*Fuente: Base de datos de Valoración de la Discapacidad. SEPAD, 2016.*

### 3.4.1.3 Tasa general de discapacidad por Municipio

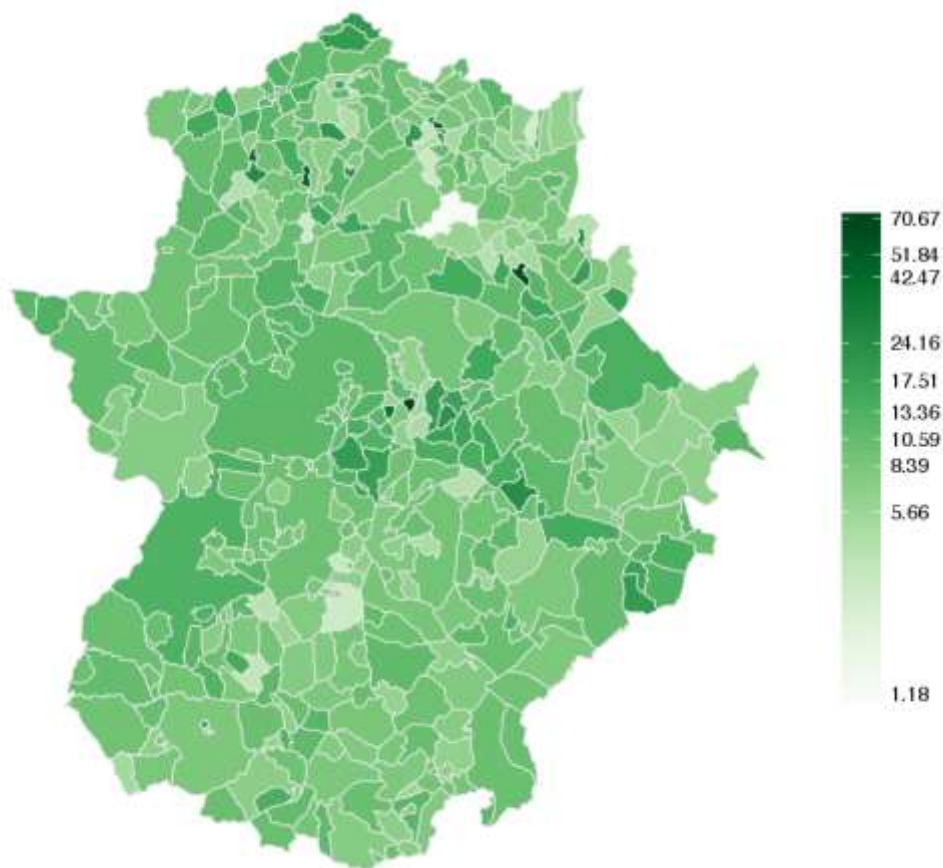

*Tasa de discapacidad: Porcentaje de personas con discapacidad (cualquier grado), sobre el total de la población residente en el Municipio.*

*Fuente: Base de datos de Valoración de la Discapacidad. SEPAD, 2016.*

### 3.4.2 Total personas con discapacidad

#### 3.4.2.1.1 Total personas por Provincias



*Número total de personas con discapacidad (cualquier grado) por provincia.*

*Fuente: Base de datos de Valoración de la Discapacidad. SEPAD, 2016.*

### 3.4.2.1.2 Total personas por Zona Sociosanitaria

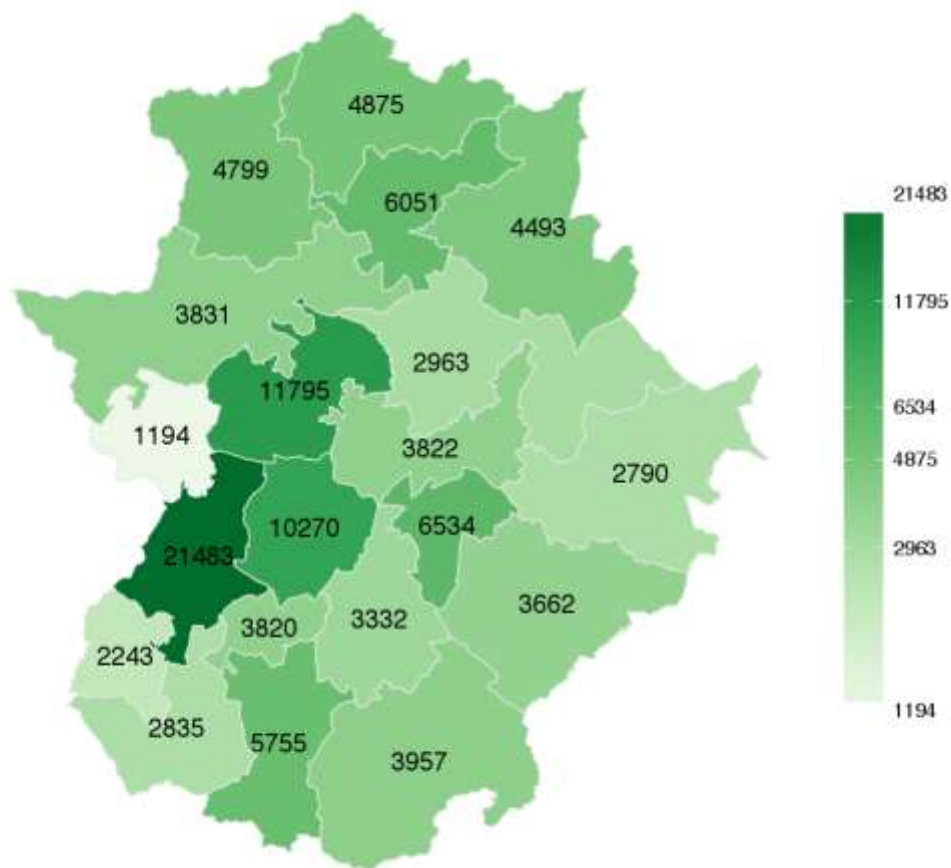

Número total de personas con discapacidad (cualquier grado) por Zona Sociosanitaria.

Fuente: Base de datos de Valoración de la Discapacidad. SEPAD, 2016.

### 3.4.3 Severidad de la discapacidad

#### 3.4.3.1 Total personas con grado leve (0 a 32) por Zona Sociosanitaria

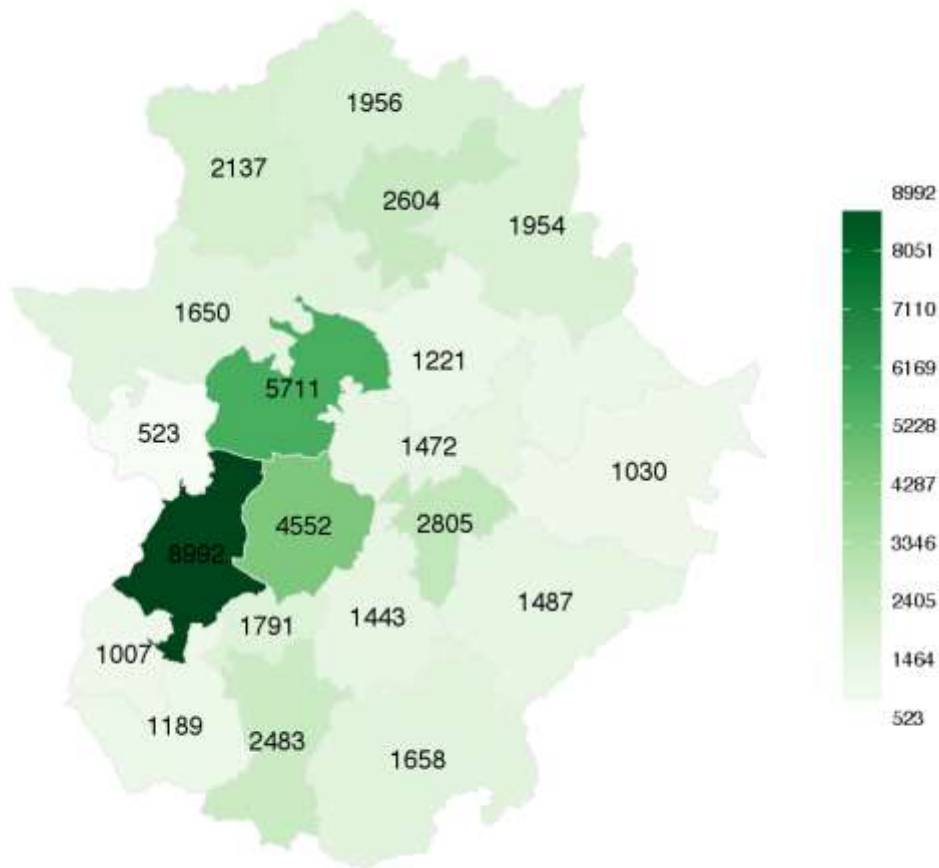

Número total de personas con discapacidad (grado leve 0 a 32%), por Zona Sociosanitaria.

Fuente: Base de datos de Valoración de la Discapacidad. SEPAD, 2016.



### 3.4.3.2 Total población con grado leve (0 a 32) x 1.000 / Total población con discapacidad por Zona Sociosanitaria

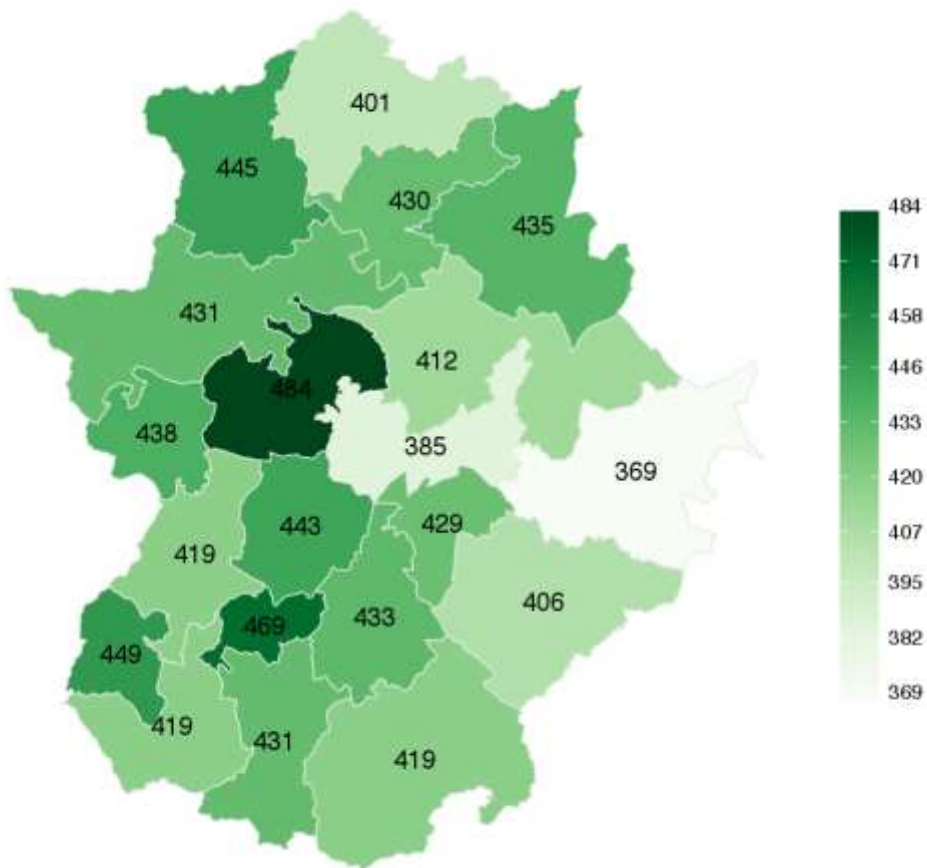

*Tasa x1,000 de población con discapacidad (grado leve 0 a 32%): Número de personas con discapacidad (grado leve 0 a 32%), por cada 1.000 personas con discapacidad en la Zona Sociosanitaria.*

*Fuente: Base de datos de Valoración de la Discapacidad. SEPAD, 2016.*

### 3.4.3.3 Total personas con grado leve (0 a 32) por Municipio

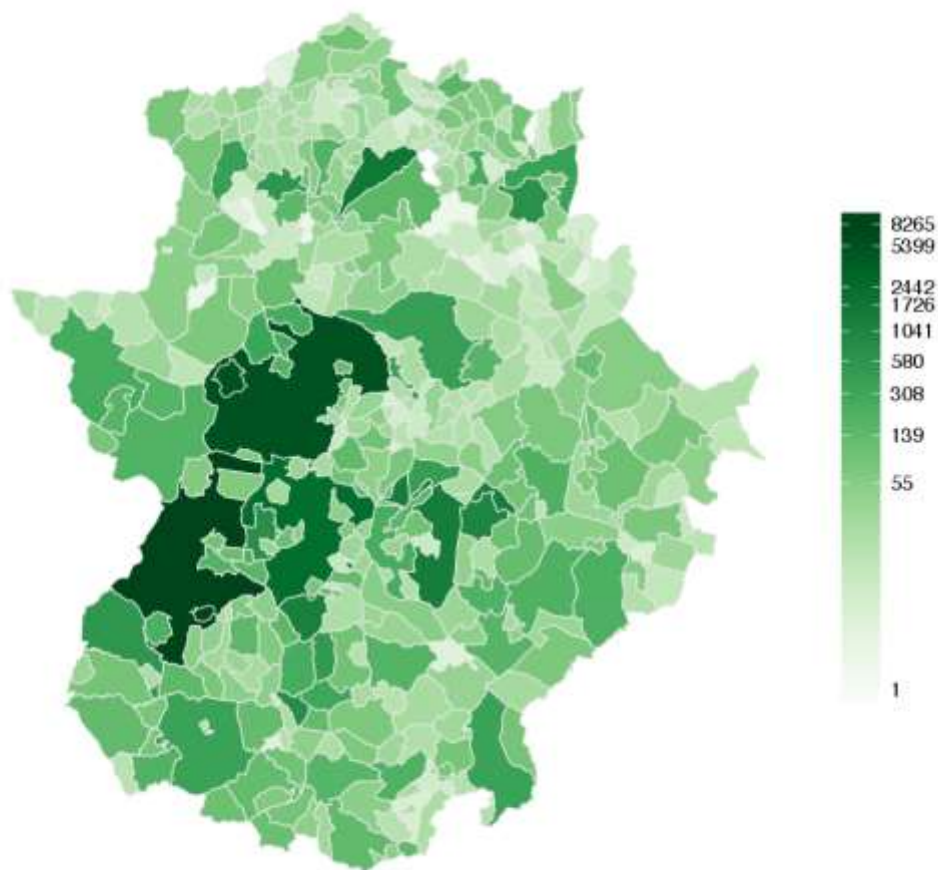

Número total de personas con discapacidad (grado leve 0 a 32%), Municipio.

Fuente: Base de datos de Valoración de la Discapacidad. SEPAD, 2016.

### 3.4.3.4 Total población con grado leve (0 a 32) x 1.000 / Total población con discapacidad por Municipio

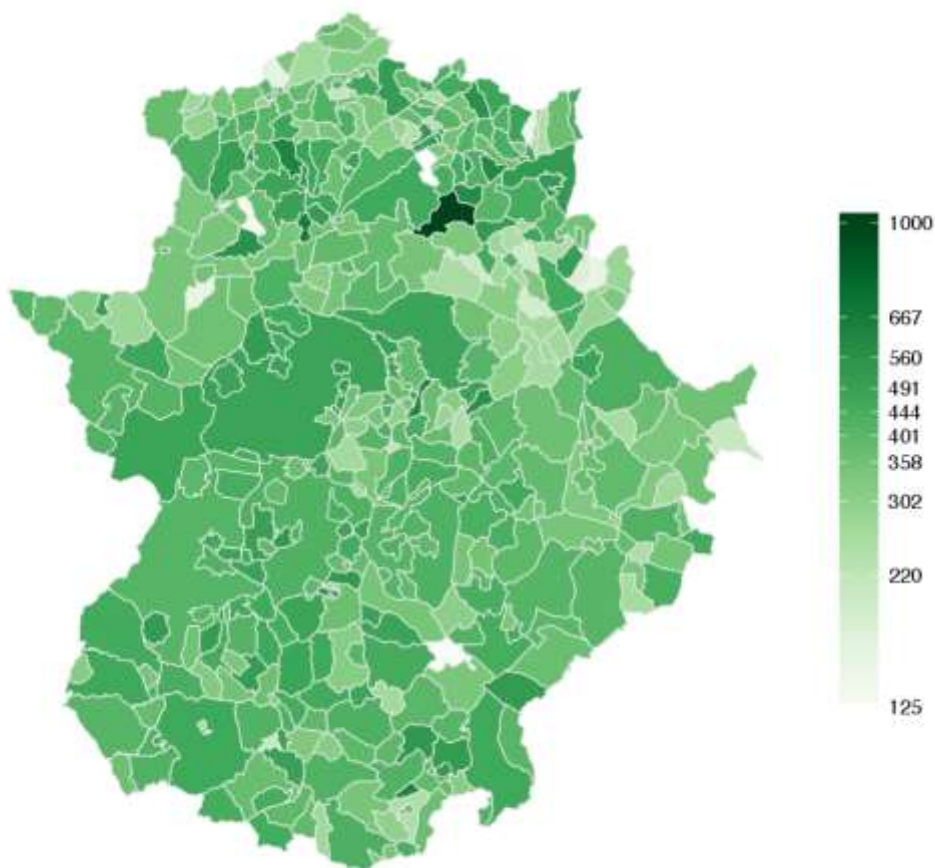

*Tasa x1,000 de población con discapacidad (grado leve 0 a 32%): Número de personas con discapacidad (grado leve 0 a 32%), por cada 1.000 personas con discapacidad, por Municipio.*

*Fuente: Base de datos de Valoración de la Discapacidad. SEPAD, 2016.*

### 3.4.3.5 Total personas con grado moderado (33 a 64) por Zona Sociosanitaria

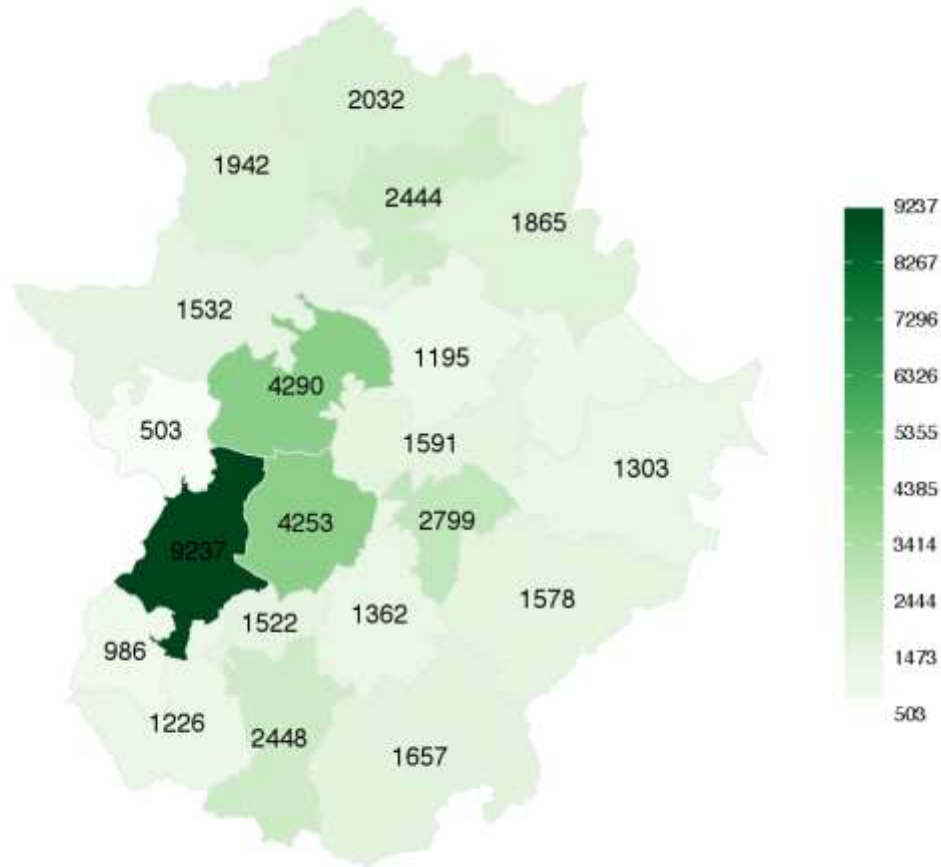

Número total de personas con discapacidad (grado moderado 33 a 64%), por Zona Sociosanitaria.

Fuente: Base de datos de Valoración de la Discapacidad. SEPAD, 2016.

### 3.4.3.6 Total población con grado moderado (33 a 64) x 1.000 / Total población con discapacidad por Zona Sociosanitaria

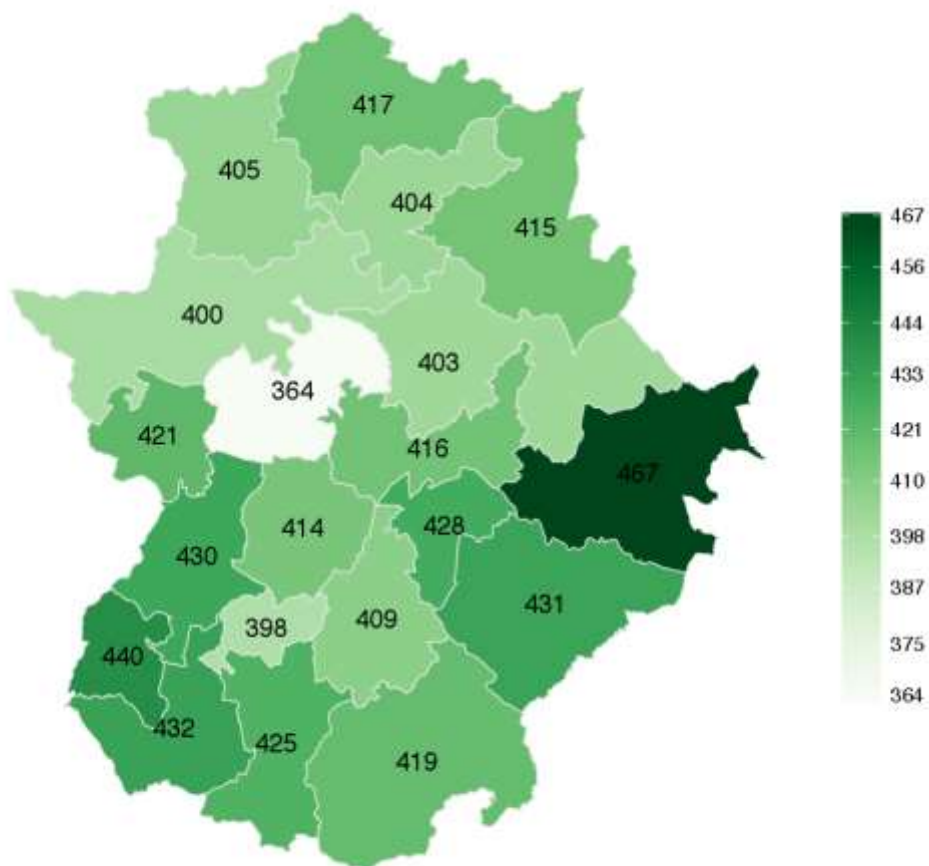

Tasa x1,000 de población con discapacidad (grado moderado 33 a 64%):  
Número de personas con discapacidad (grado moderado 33 a 64%), por cada  
1.000 personas con discapacidad en la Zona Sociosanitaria.

Fuente: Base de datos de Valoración de la Discapacidad. SEPAD, 2016.

### 3.4.3.7 Total personas con grado moderado (33 a 64) por Municipio

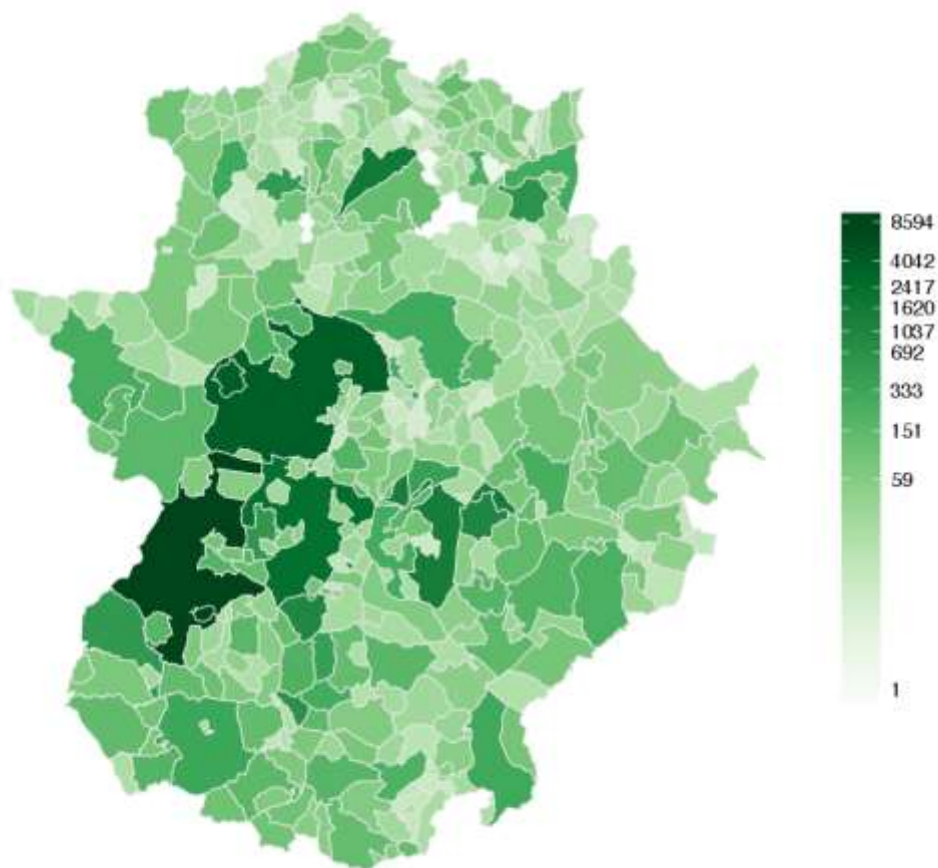

Número total de personas con discapacidad (grado moderado 33 a 64%), por Municipio.

Fuente: Base de datos de Valoración de la Discapacidad. SEPAD, 2016.

### 3.4.3.8 Total población con grado moderado (33 a 64) x 1.000 / Total población con discapacidad por Municipio

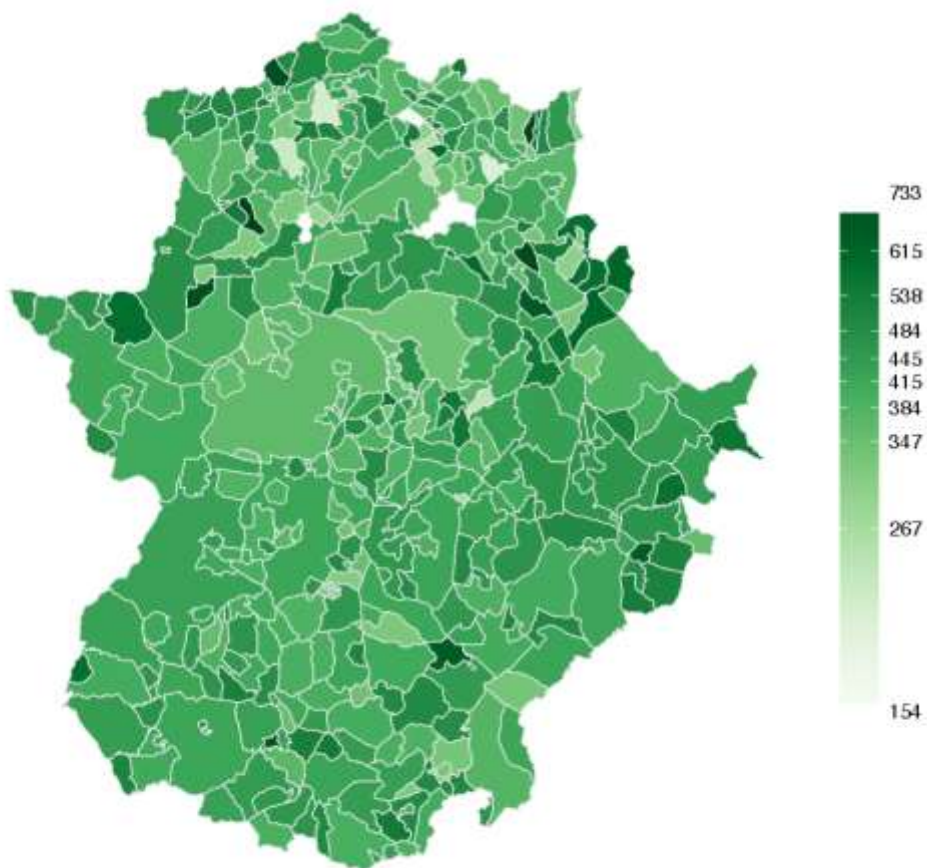

*Tasa x1,000 de población con discapacidad (grado moderado 33 a 64%):  
Número de personas con discapacidad (grado moderado 33 a 64%), por cada  
1.000 personas con discapacidad, por Municipio.*

*Fuente: Base de datos de Valoración de la Discapacidad. SEPAD, 2016.*

### 3.4.3.9 Total personas con grado severo de (65 o más) por Zona Sociosanitaria

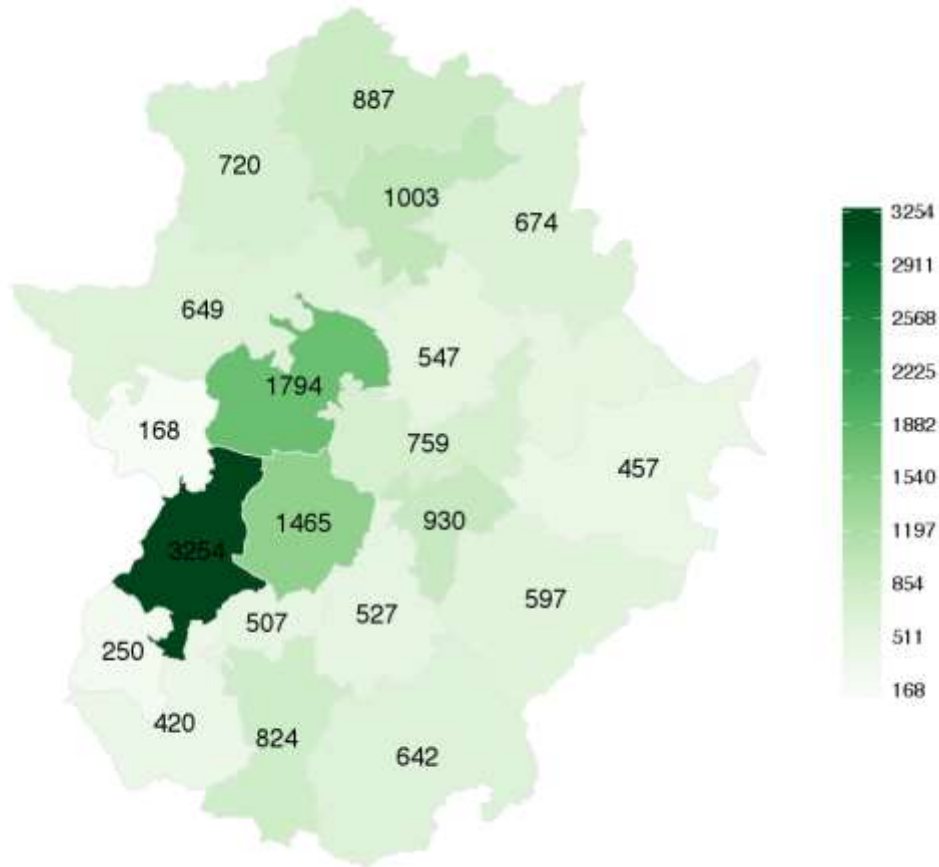

Número total de personas con discapacidad (grado severo 64 a 100%), por Zona Sociosanitaria.

Fuente: Base de datos de Valoración de la Discapacidad. SEPAD, 2016.



### 3.4.3.10 Total población con grado severo de (65 o más) x 1.000 / Total población con discapacidad por Zona Sociosanitaria

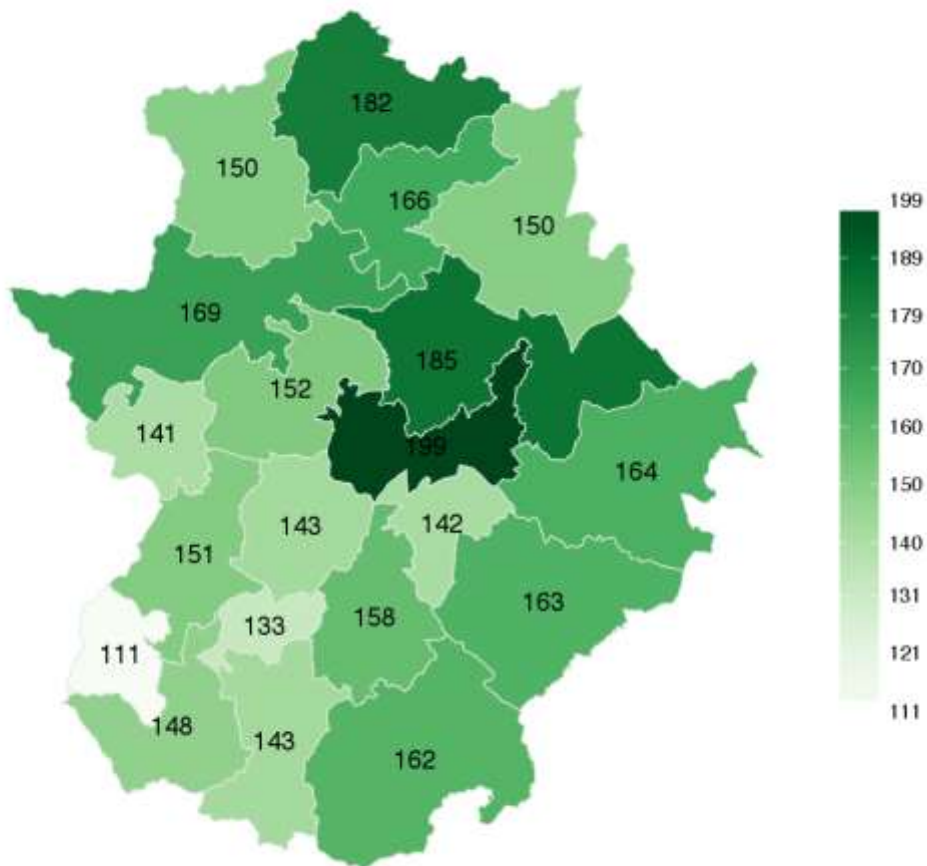

*Tasa x1,000 de población con discapacidad (grado severo 64 a 100%): Número de personas con discapacidad (grado severo 64 a 100%), por cada 1.000 personas con discapacidad en la Zona Sociosanitaria.*

*Fuente: Base de datos de Valoración de la Discapacidad. SEPAD, 2016.*

### 3.4.3.11 Total personas con grado severo de (65 o más) por Municipio

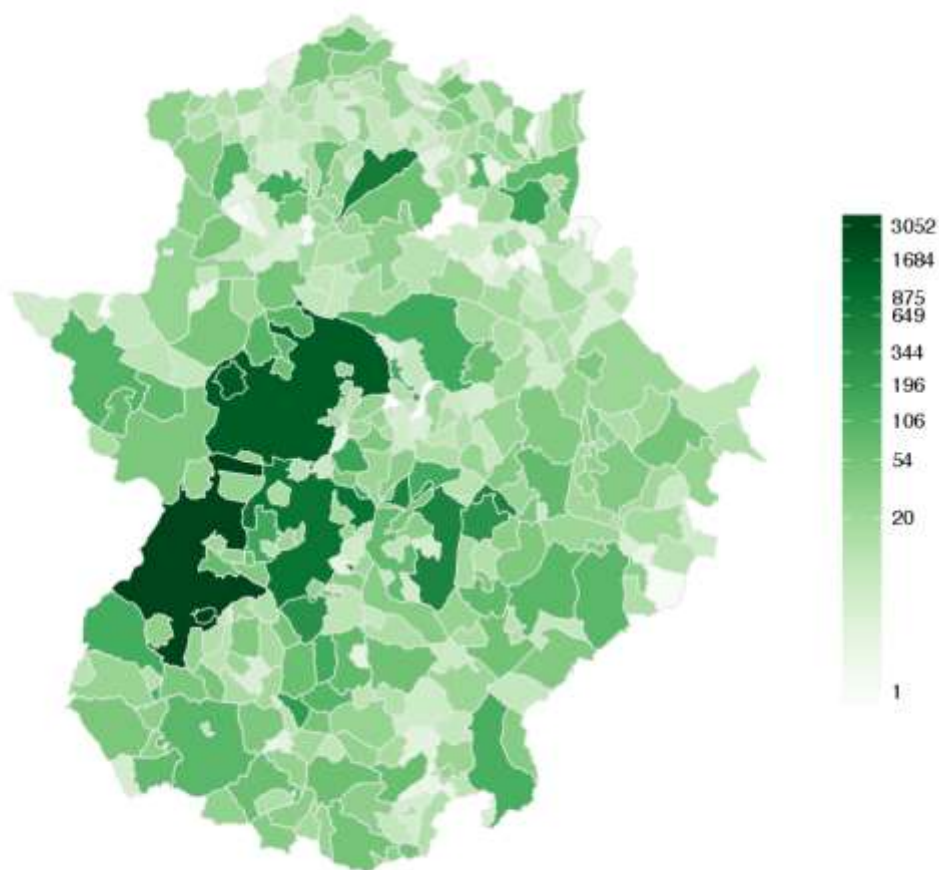

Número total de personas con discapacidad (grado severo 64 a 100%), por Municipio.

Fuente: Base de datos de Valoración de la Discapacidad. SEPAD, 2016.

### 3.4.3.12 Total población con grado severo de (65 o más) de municipio x1.000 / Total población con discapacidad por Municipio

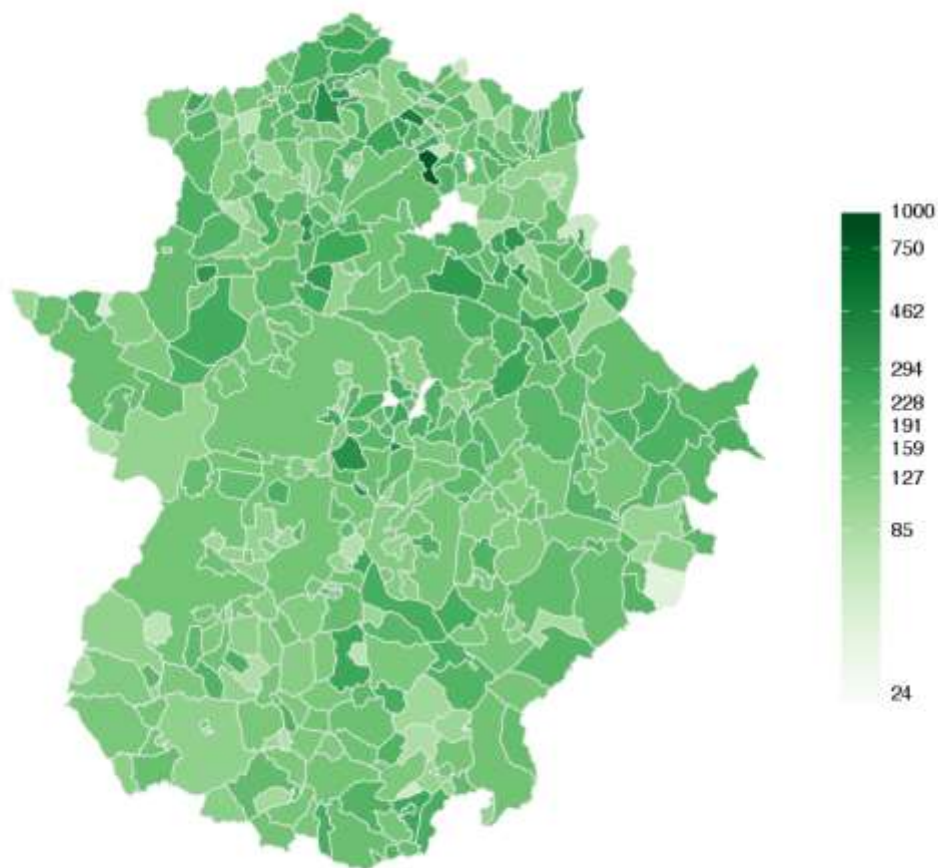

*Tasa x1,000 de población con discapacidad (grado severo 64 a 100%): Número de personas con discapacidad (grado severo 64 a 100%), por cada 1.000 personas con discapacidad, por Municipio.*

*Fuente: Base de datos de Valoración de la Discapacidad. SEPAD, 2016.*

### 3.4.4 Grupos etarios de la población con discapacidad

#### 3.4.4.1 Menores de 18 años

##### 3.4.4.1.1 Total menores de 18 años por Zona Sociosanitaria

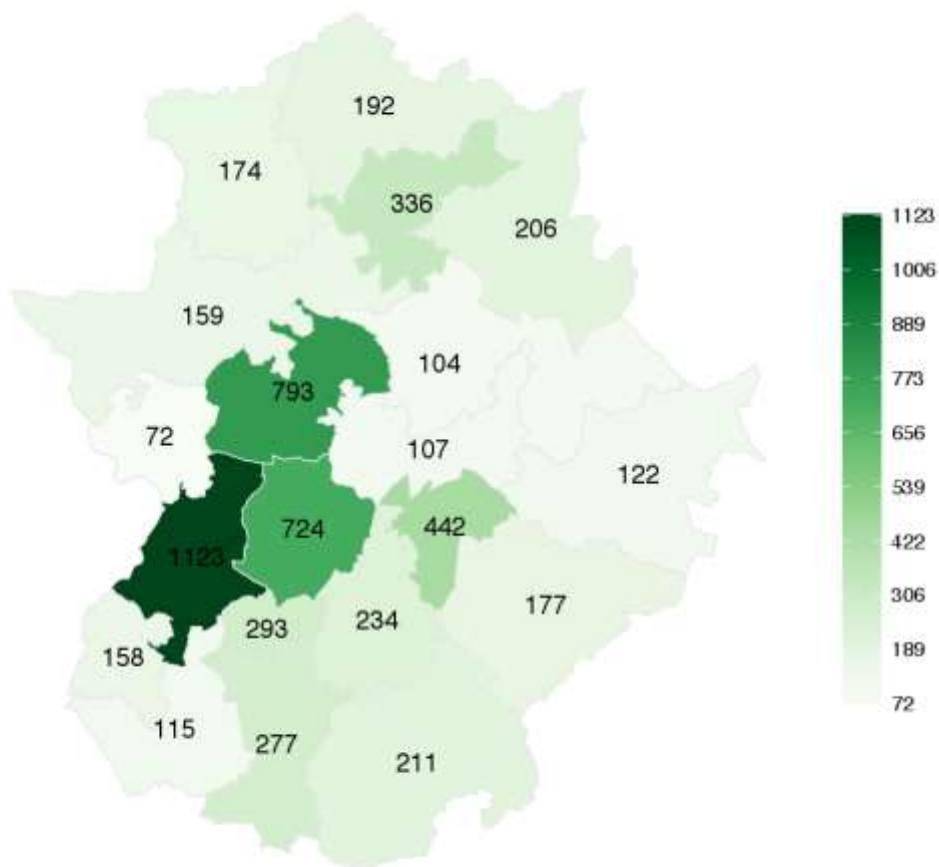

Número total de personas con discapacidad (cualquier grado) menores de 18 años, por Zona Sociosanitaria.

Fuente: Base de datos de Valoración de la Discapacidad. SEPAD, 2016.

### 3.4.4.1.2 Total menores de 18 años x 1.000 / Total población con discapacidad por Zona Sociosanitaria

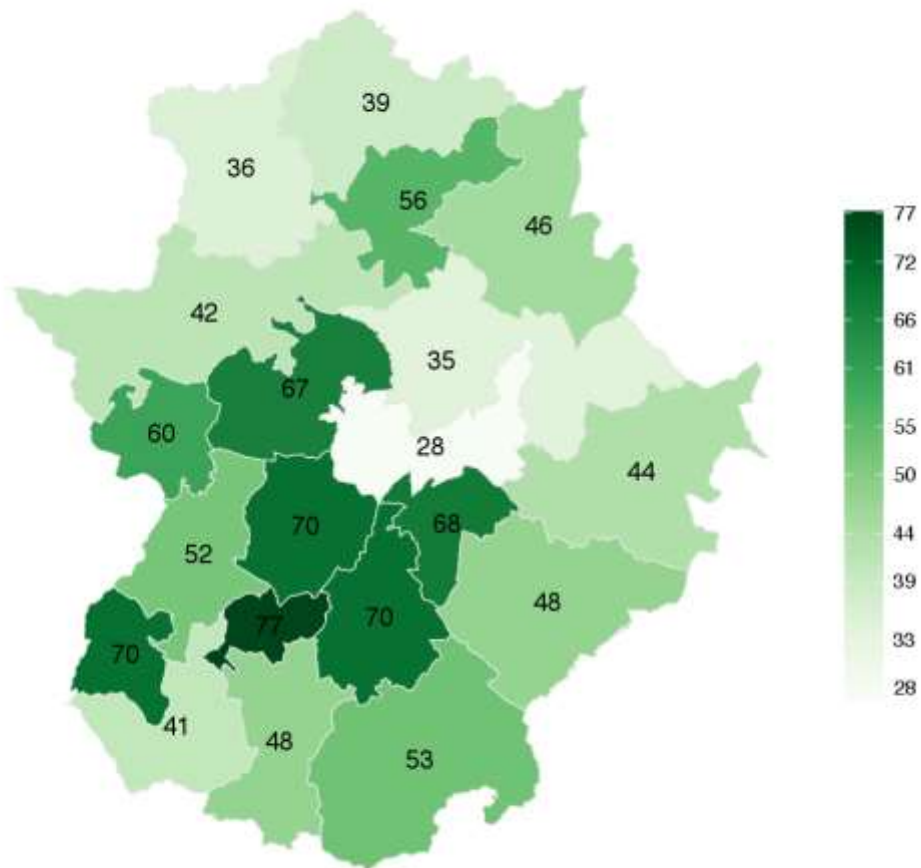

*Tasa x1,000 de población joven con discapacidad: Número de personas con discapacidad (cualquier grado) menores de 18 años, por cada 1.000 personas con discapacidad en la Zona Sociosanitaria.*

*Fuente: Base de datos de Valoración de la Discapacidad. SEPAD, 2016.*

### 3.4.4.1.3 Total menores de 18 años por Municipios

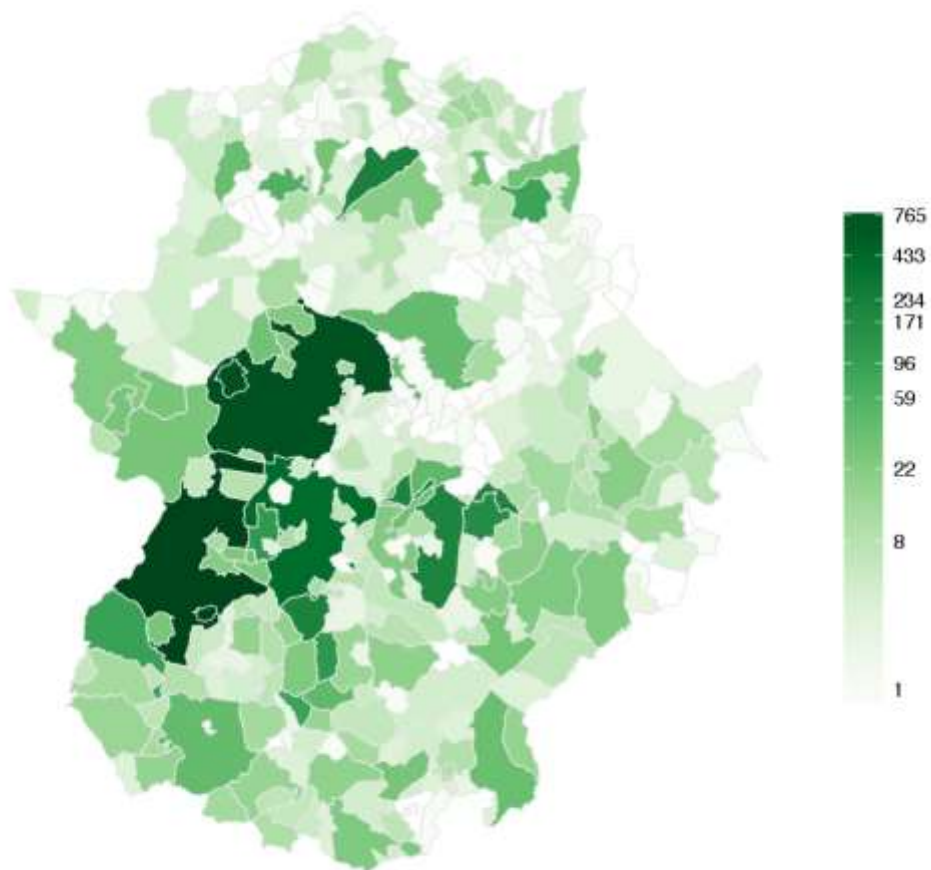

Número total de personas con discapacidad (cualquier grado) menores de 18 años, por Municipio.

Fuente: Base de datos de Valoración de la Discapacidad. SEPAD, 2016.

#### 3.4.4.1.4 Total menores de 18 años x 1.000 / Total población con discapacidad por Municipios

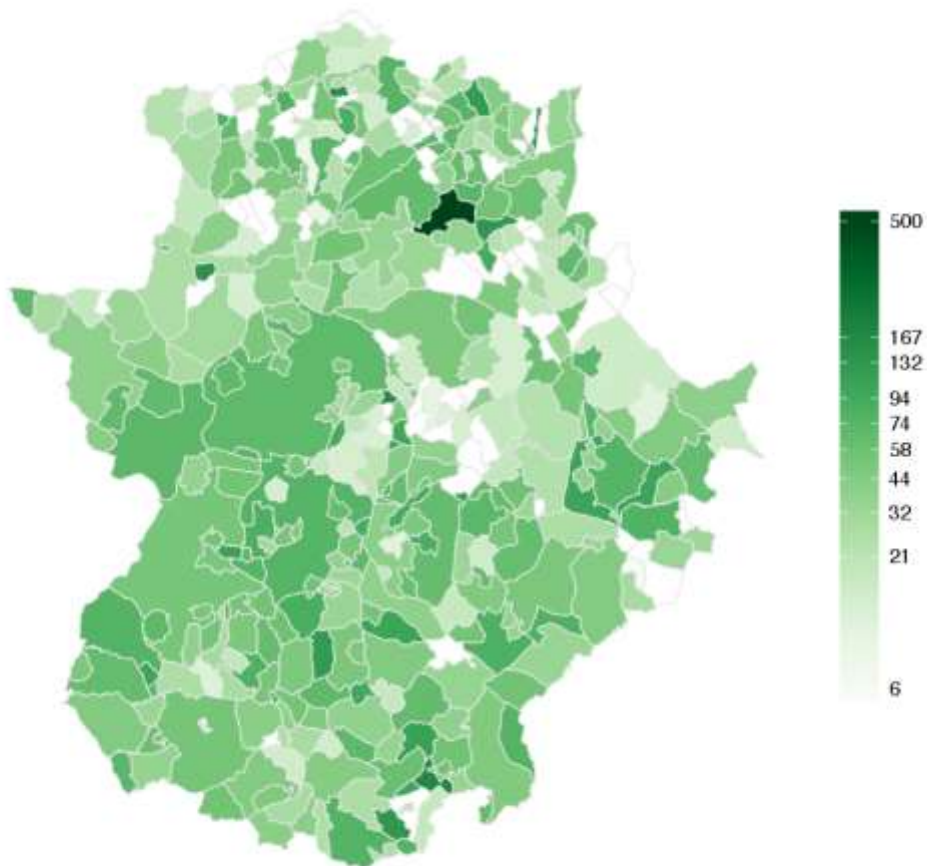

*Tasa x1,000 de población joven con discapacidad: Número de personas con discapacidad (cualquier grado) menores de 18 años, por cada 1.000 personas con discapacidad, por Municipio.*

*Fuente: Base de datos de Valoración de la Discapacidad. SEPAD, 2016.*

### 3.4.4.2 Edad laboral (16 a 65 años)

#### 3.4.4.2.1 Total población en edad laboral (16 a 65 años) por Zona Sociosanitaria

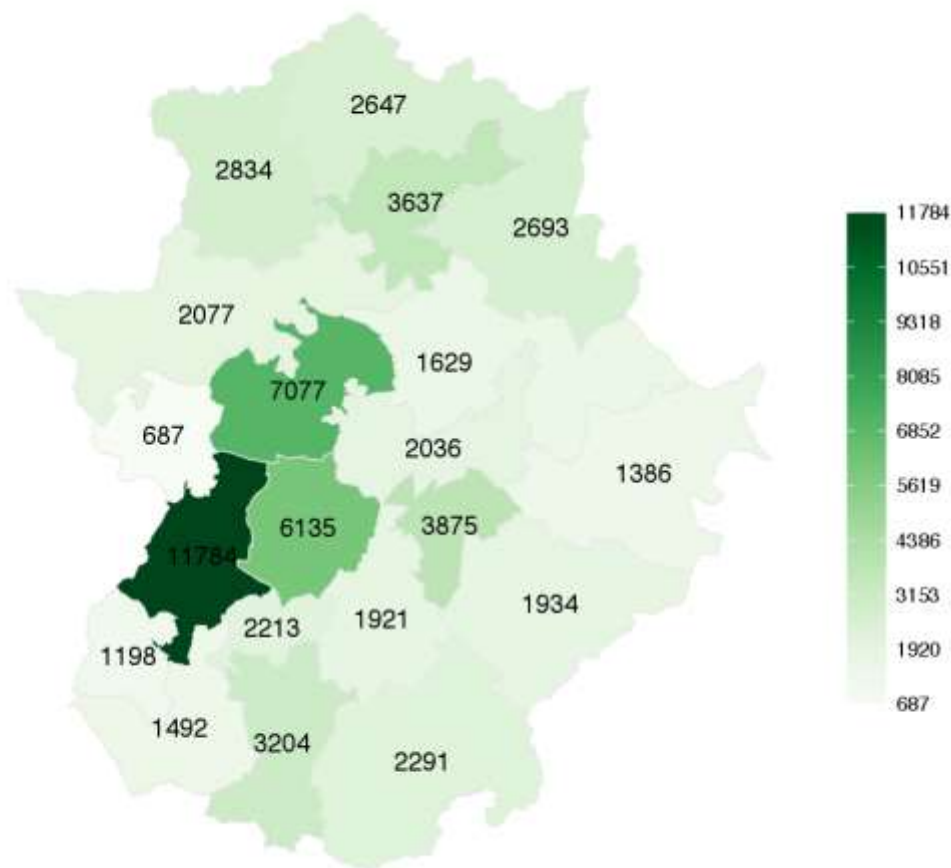

Número total de personas con discapacidad (cualquier grado) en edad laboral,, por Zona Sociosanitaria.

Fuente: Base de datos de Valoración de la Discapacidad. SEPAD, 2016.



### 3.4.4.2.2 Total población en edad laboral (16 a 65 años) x 1.000 / Total población con discapacidad por Zona Sociosanitaria

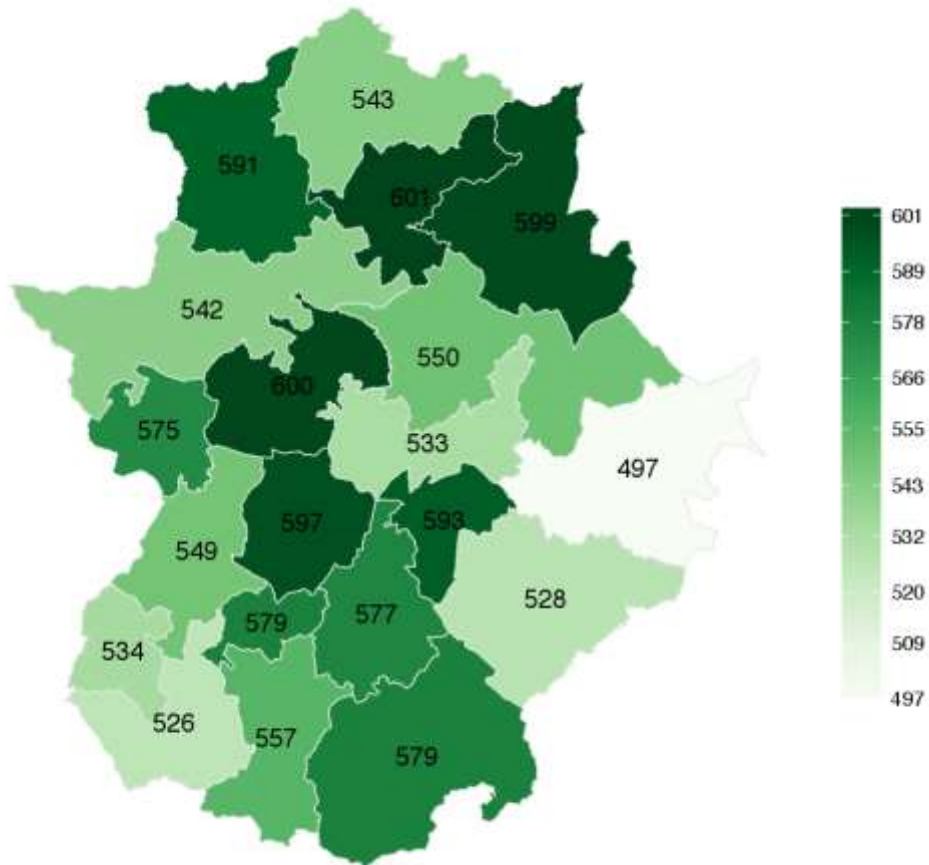

*Tasa x1,000 de población con discapacidad en edad laboral: Número de personas con discapacidad (cualquier grado) en edad laboral, por cada 1.000 personas con discapacidad, por Zona Sociosanitaria.*

*Fuente: Base de datos de Valoración de la Discapacidad. SEPAD, 2016.*

### 3.4.4.2.3 Total población en edad laboral (16 a 65 años) por Municipios

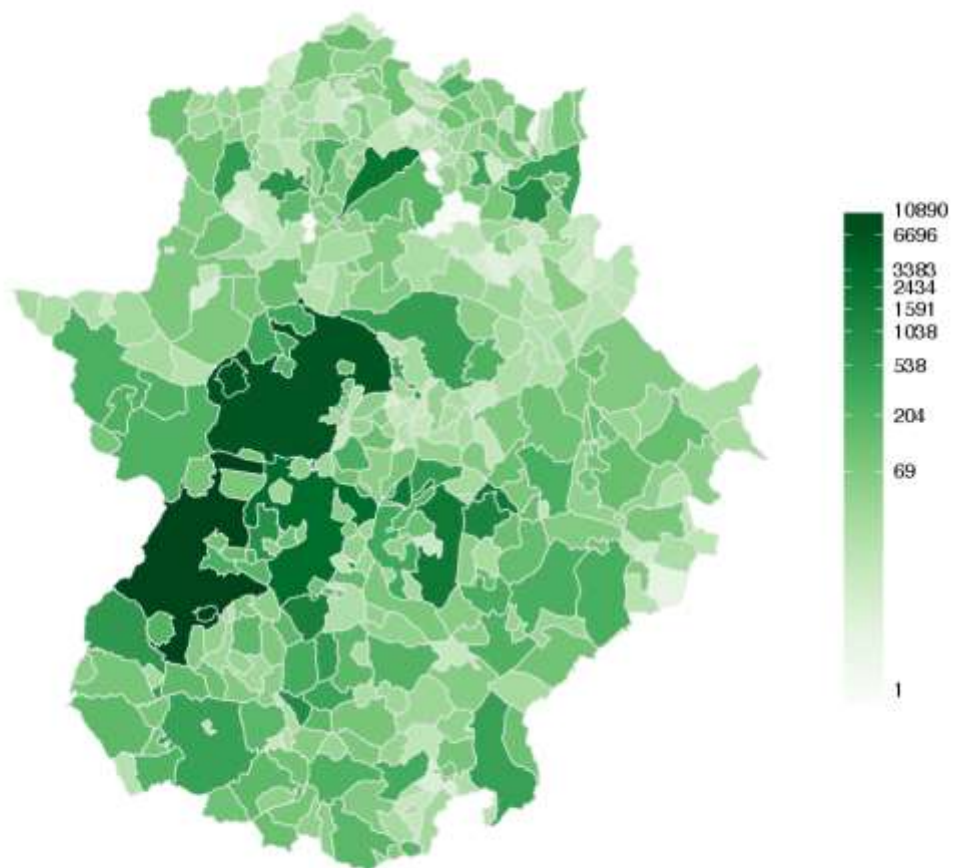

Número total de personas con discapacidad (cualquier grado) en edad laboral, por Municipio.

Fuente: Base de datos de Valoración de la Discapacidad. SEPAD, 2016.

#### 3.4.4.2.4 Total población en edad laboral (16 a 65 años) x 1.000 / Total población con discapacidad por Municipios

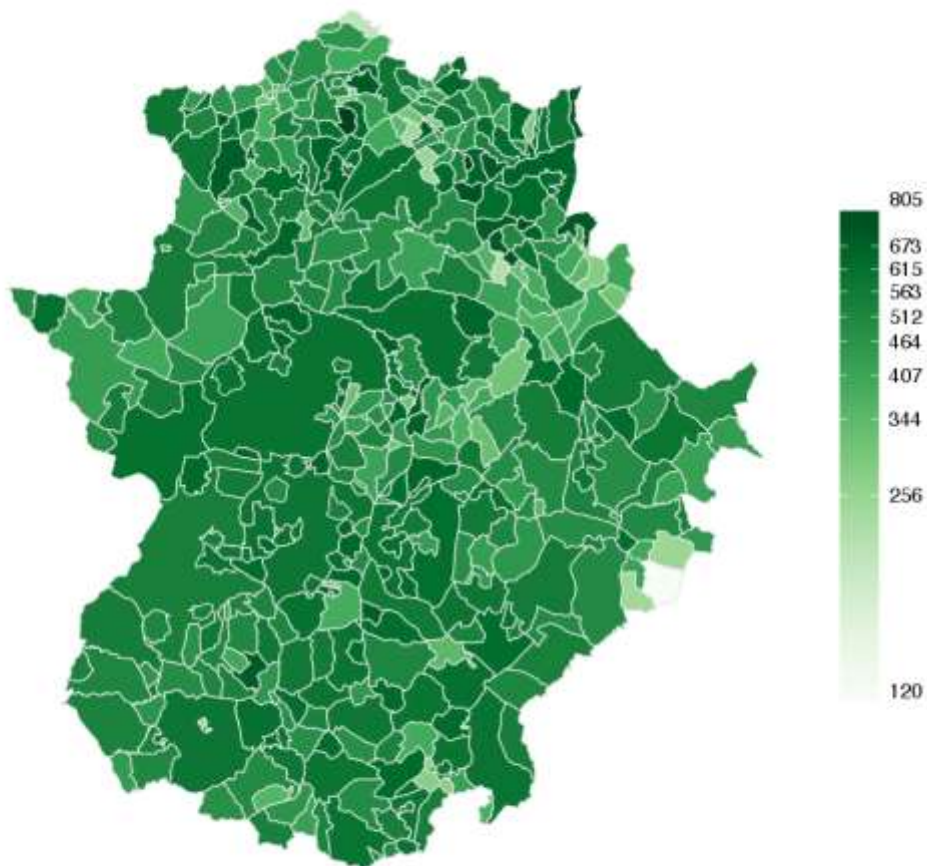

*Número total de personas con discapacidad (cualquier grado) en edad laboral, por Municipio.*

*Fuente: Base de datos de Valoración de la Discapacidad. SEPAD, 2016.*

### 3.4.4.3 Mayores de 64 años

#### 3.4.4.3.1 Total población mayores de 64 años por Zona Sociosanitaria

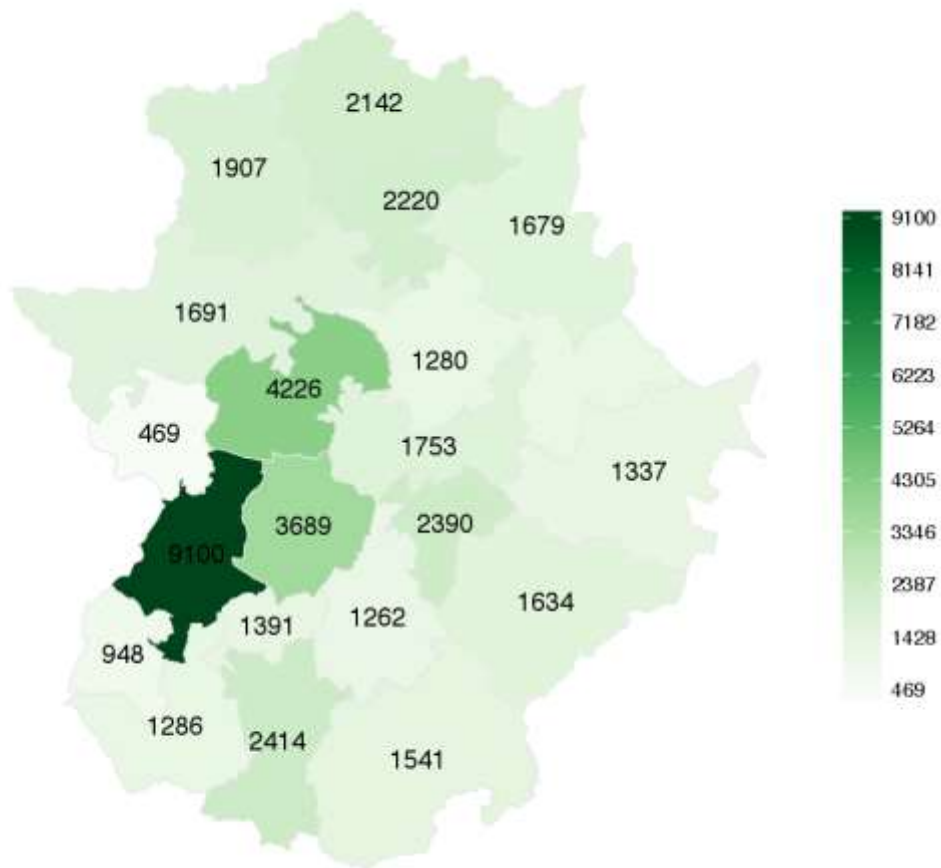

Número total de personas con discapacidad (cualquier grado) de 65 o más años, por Zona Sociosanitaria.

Fuente: Base de datos de Valoración de la Discapacidad. SEPAD, 2016.

### 3.4.4.3.2 Total población mayores de 64 años x 1.000 / Total población con discapacidad por Zona Sociosanitaria

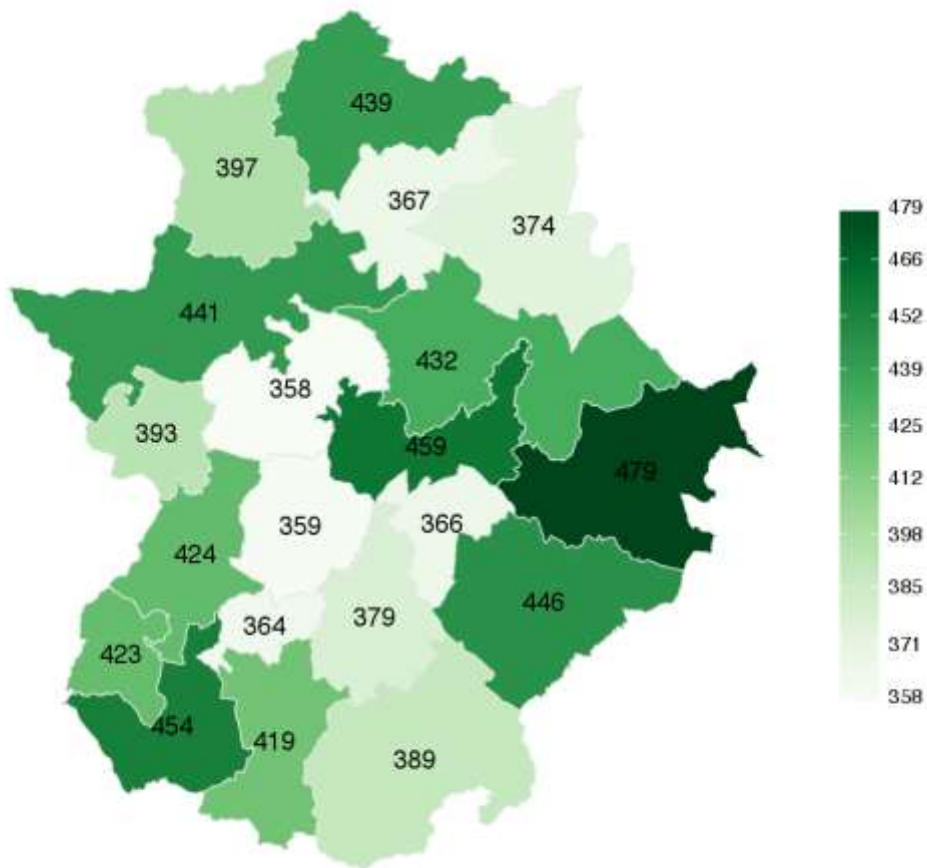

*Tasa x1,000 de población adulta mayor con discapacidad: Número de personas con discapacidad (cualquier grado) de 65 años o más, por cada 1.000 personas con discapacidad, por Zona Sociosanitaria.*

*Fuente: Base de datos de Valoración de la Discapacidad. SEPAD, 2016.*

### 3.4.4.3.3 Total población mayores de 64 años por Municipios

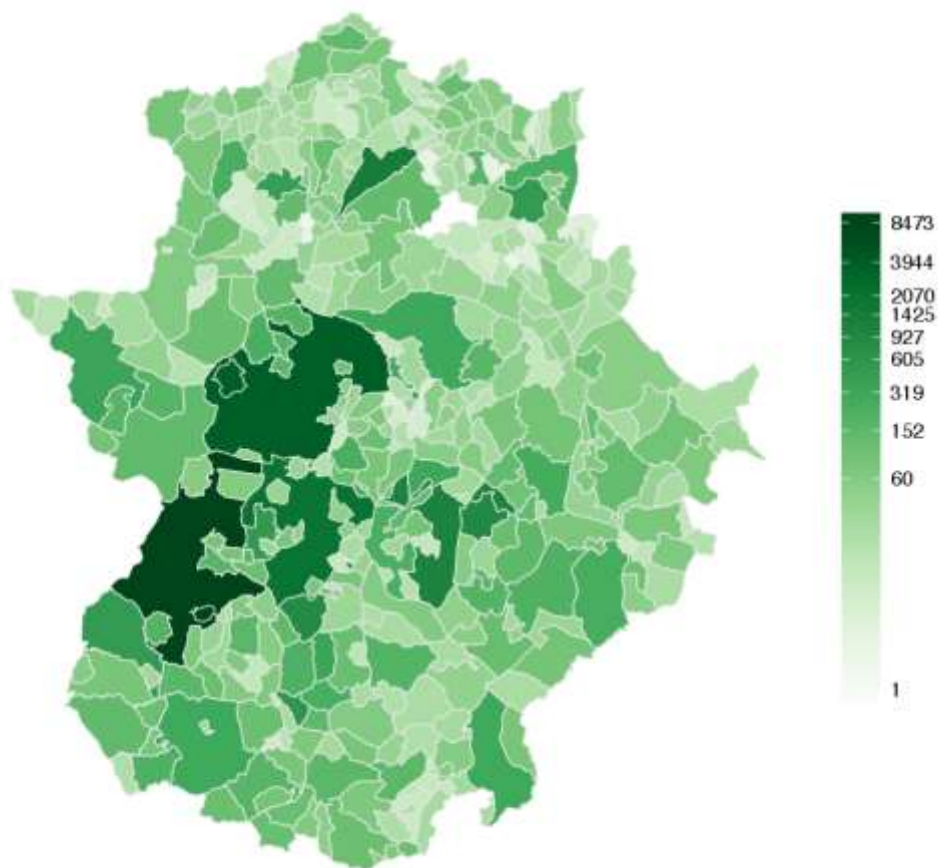

Número total de personas con discapacidad (cualquier grado) de 65 o más años, por Municipio.

Fuente: Base de datos de Valoración de la Discapacidad. SEPAD, 2016.

#### 3.4.4.3.4 Total población mayores de 64 años x 1.000 / Total población con discapacidad por Municipios

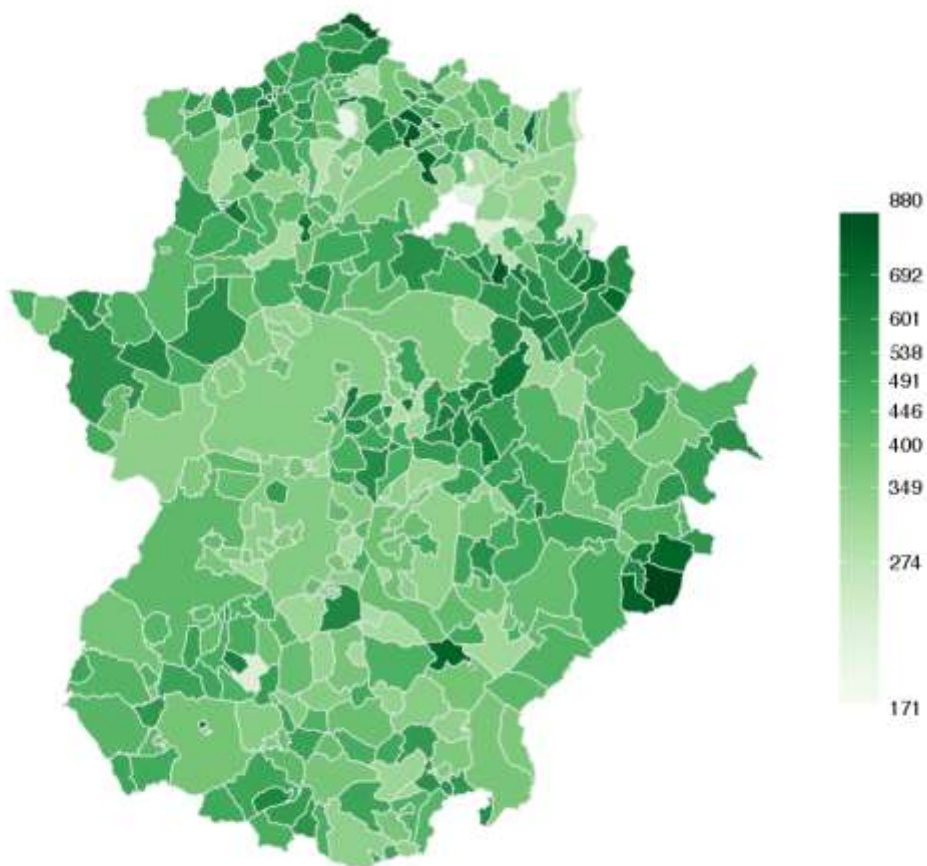

*Tasa x1,000 de población adulta mayor con discapacidad: Número de personas con discapacidad (cualquier grado) de 65 años o más, por cada 1.000 personas con discapacidad, por Municipio.*

*Fuente: Base de datos de Valoración de la Discapacidad. SEPAD, 2016.*

### 3.4.5 Feminización de la población con discapacidad (razón)

#### 3.4.5.1 Feminización de la población con discapacidad por Zona Sociosanitaria

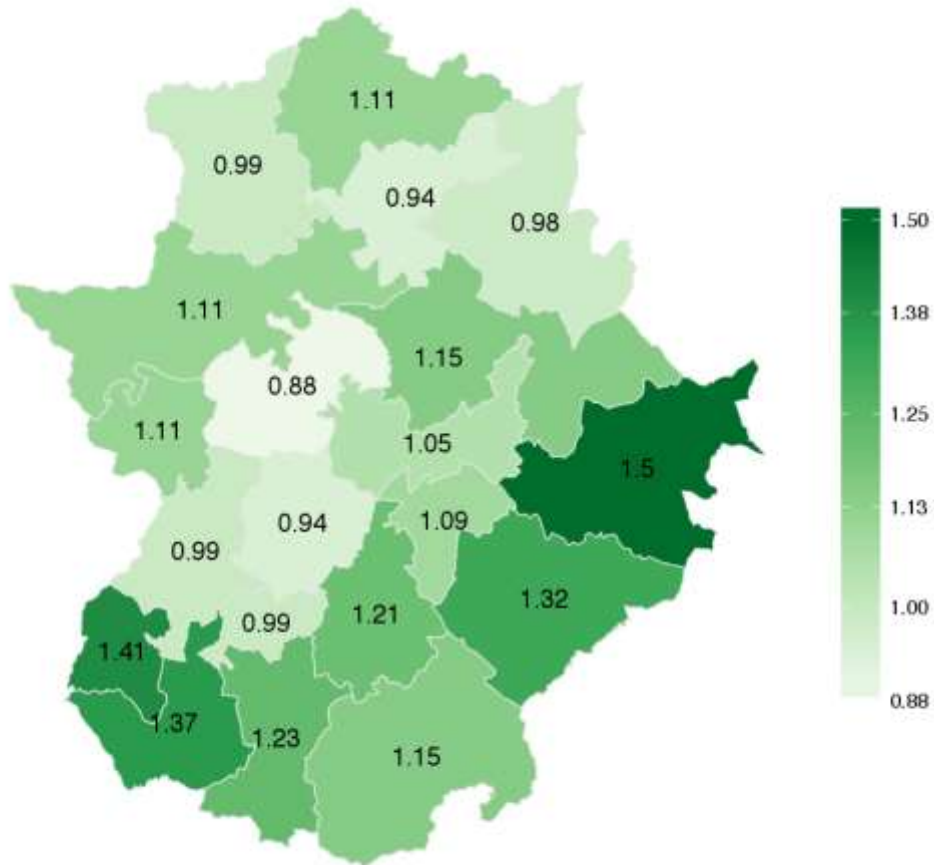

Razón de feminidad: Número total de mujeres con discapacidad (cualquier grado) por cada varón con discapacidad (cualquier grado), por Zona Sociosanitaria.

Fuente: Base de datos de Valoración de la Discapacidad. SEPAD, 2016.



### 3.4.5.2 Feminización de la población con discapacidad por Municipio

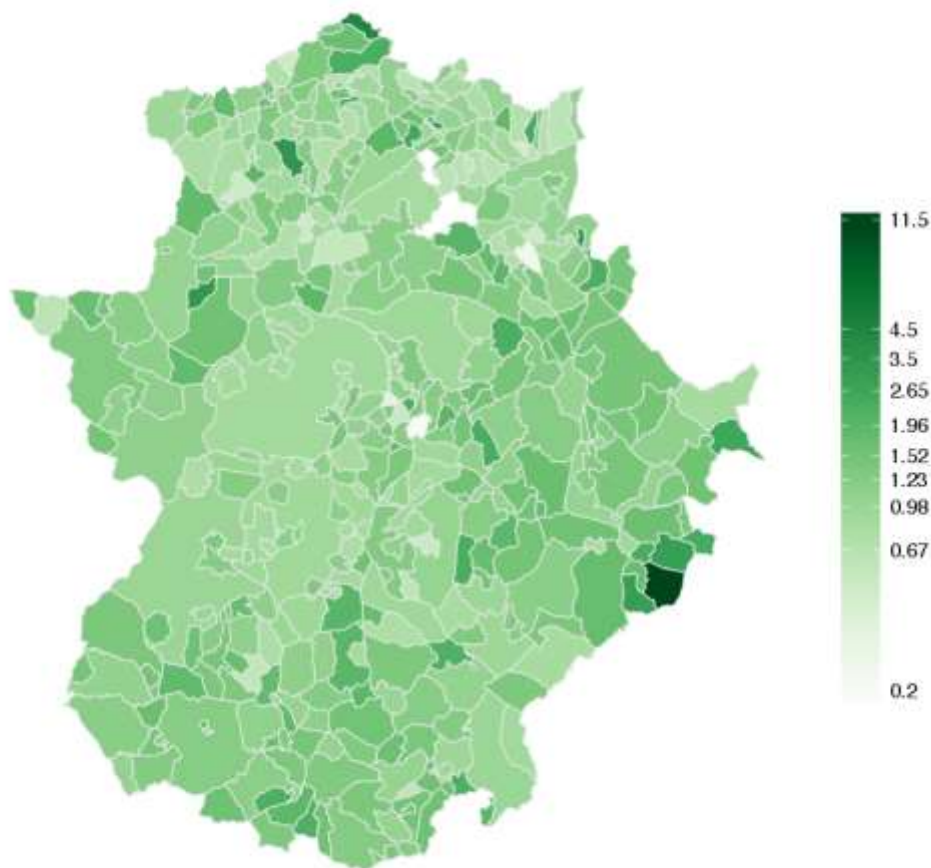

*Razón de feminidad: Número total de mujeres con discapacidad (cualquier grado) por cada varón con discapacidad (grado moderado o severo,  $\geq 33\%$ ), por Municipio.*

*Fuente: Base de datos de Valoración de la Discapacidad. SEPAD, 2016.*

### 3.4.5.2.1 Total mujeres con discapacidad por Provincias



Número total de mujeres con discapacidad (cualquier grado) por provincia.

Fuente: Base de datos de Valoración de la Discapacidad. SEPAD, 2016.

### 3.4.5.2.2 Total mujeres con discapacidad por Zona Sociosanitaria

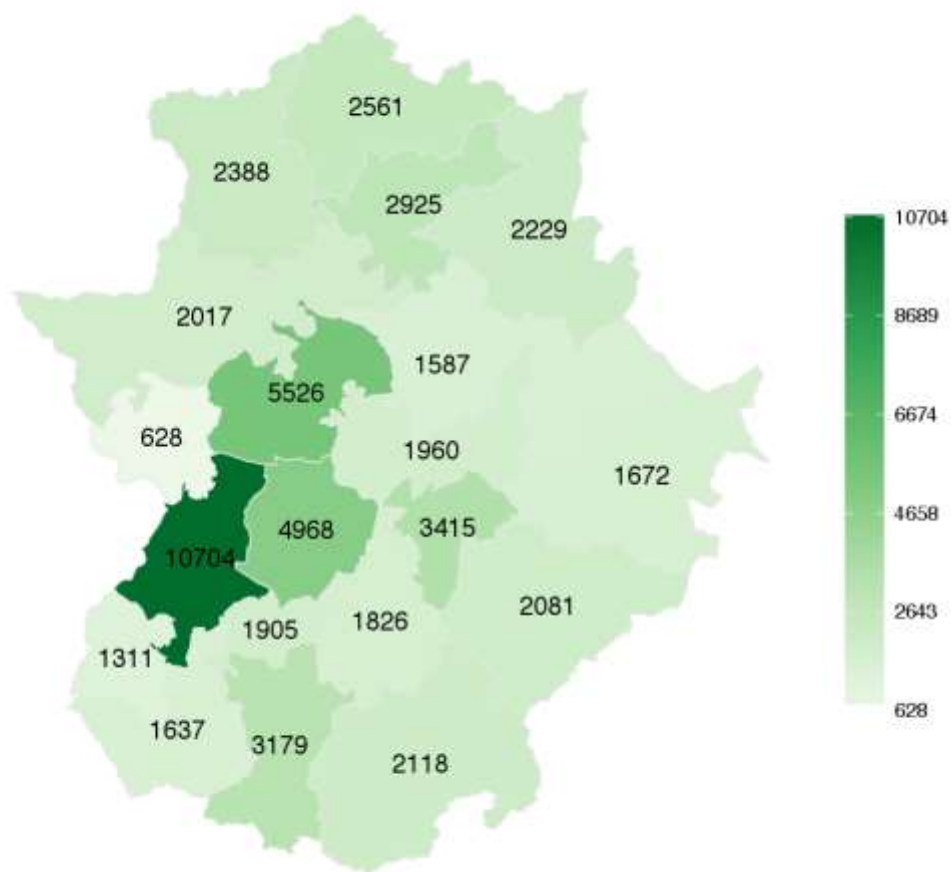

Número total de mujeres con discapacidad (cualquier grado) por Zona Sociosanitaria.

Fuente: Base de datos de Valoración de la Discapacidad. SEPAD, 2016.

### 3.4.6 Distribución de la población con discapacidad física

#### 3.4.6.1 Total personas con discapacidad física (en número) por Zona Sociosanitaria

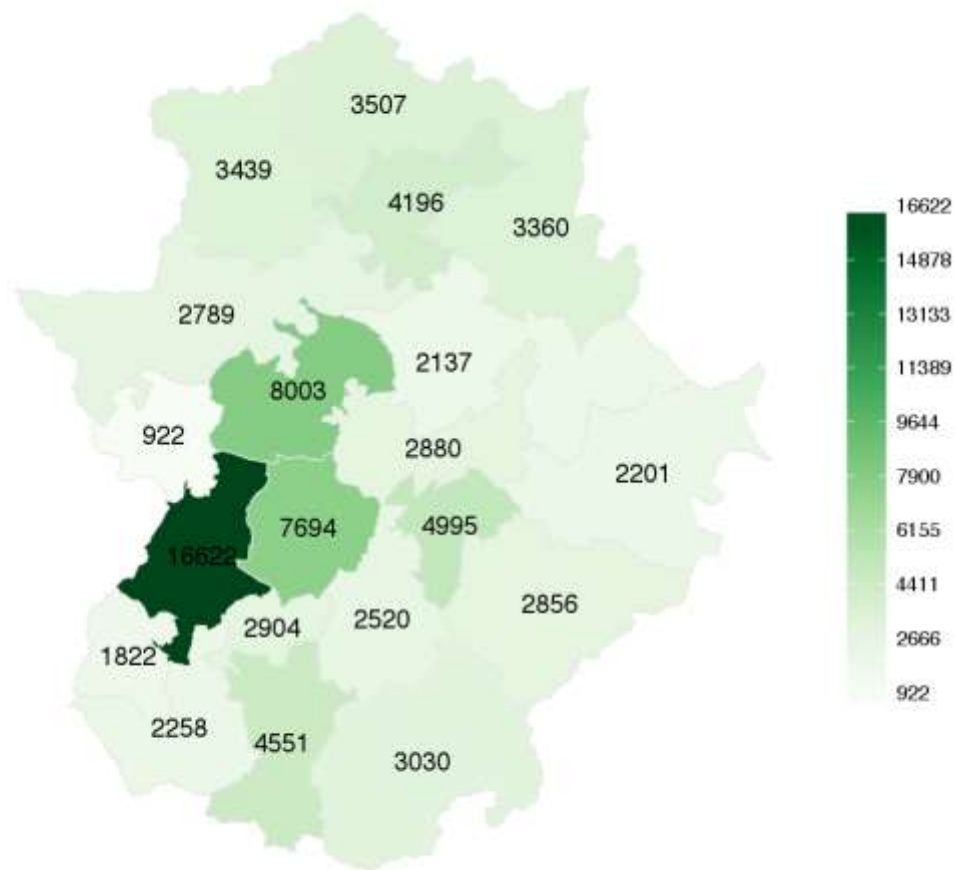

Número total de personas con discapacidad física (cualquier grado), por Zona Sociosanitaria.

Fuente: Base de datos de Valoración de la Discapacidad. SEPAD, 2016.

### 3.4.6.2 Distribución de la población con discapacidad física (x 1.000) por Zona Sociosanitaria

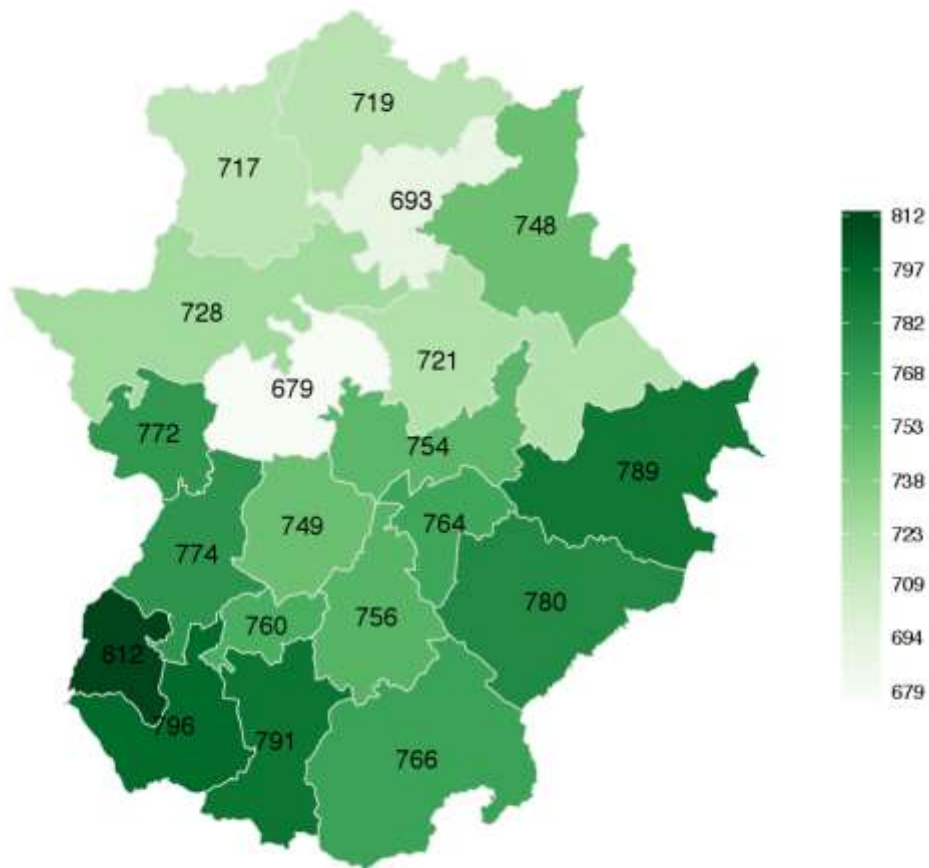

Tasa x1,000 de población con discapacidad física: Número de personas con discapacidad física (cualquier grado), por cada 1.000 personas con discapacidad (cualquier grado), por Zona Sociosanitaria.

Fuente: Base de datos de Valoración de la Discapacidad. SEPAD, 2016.

### 3.4.6.3 Total personas con discapacidad física por Municipio

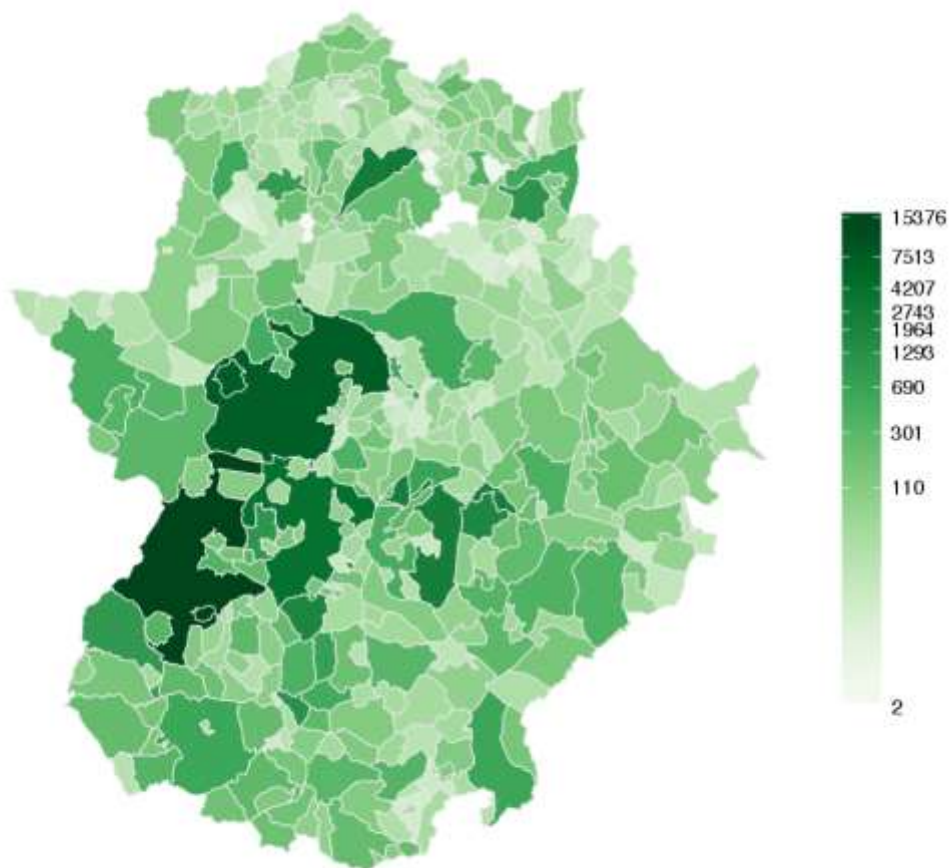

Número total de personas con discapacidad física (cualquier grado), por Municipio.

Fuente: Base de datos de Valoración de la Discapacidad. SEPAD, 2016.

#### 3.4.6.4 Distribución de la población con discapacidad física (x 1.000) por Municipio

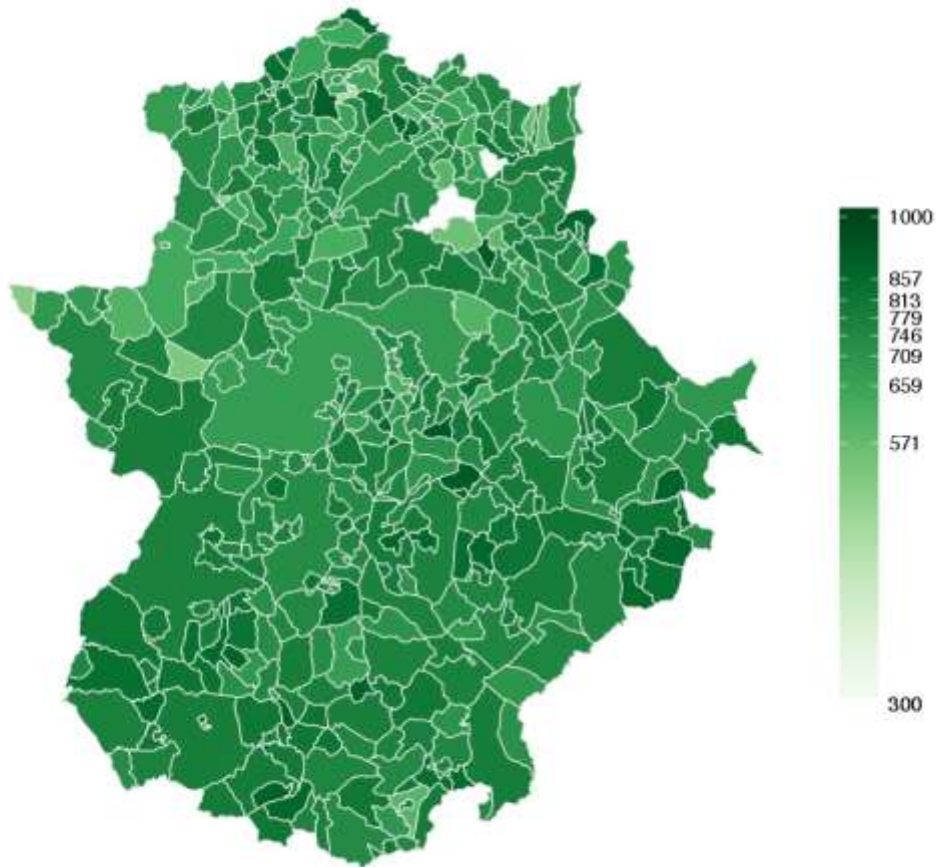

*Tasa x1,000 de población con discapacidad física: Número de personas con discapacidad física (cualquier grado), por cada 1.000 personas con discapacidad (cualquier grado), por Municipio.*

*Fuente: Base de datos de Valoración de la Discapacidad. SEPAD, 2016.*

### 3.4.7 Distribución de la población con discapacidad intelectual

#### 3.4.7.1 Total personas con discapacidad intelectual (en número) por Zona Sociosanitaria

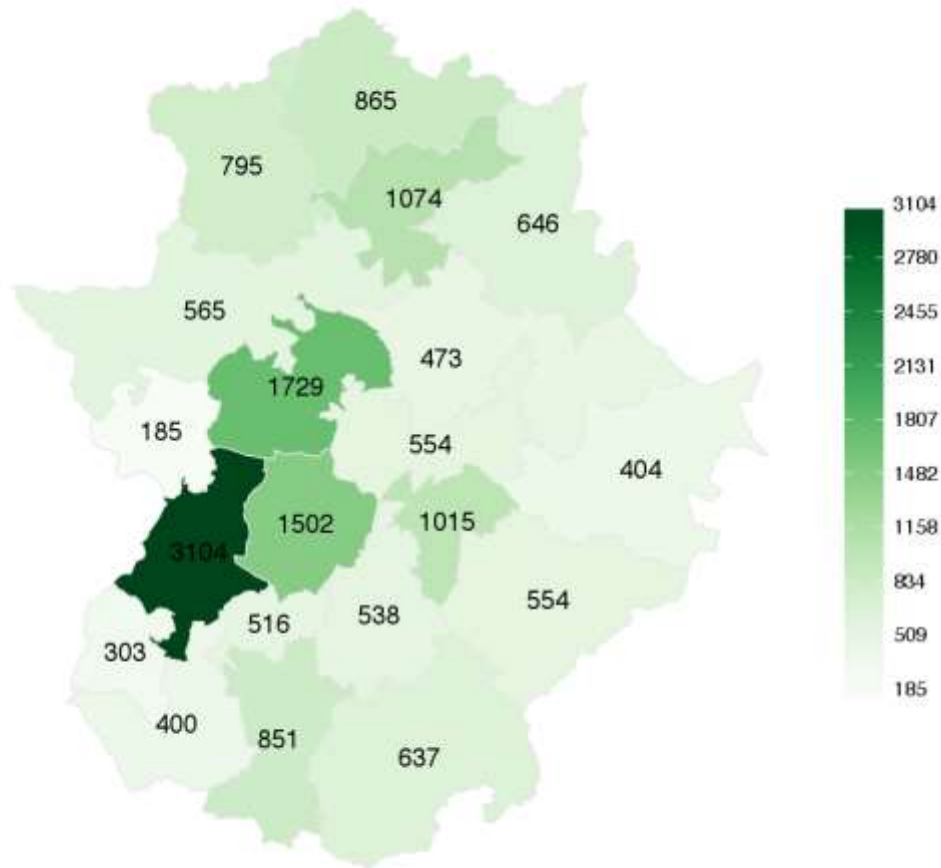

Número total de personas con discapacidad intelectual (cualquier grado), por Zona Sociosanitaria.

Fuente: Base de datos de Valoración de la Discapacidad. SEPAD, 2016.



### 3.4.7.2 Distribución de la población con discapacidad intelectual (x 1.000) por Zona Sociosanitaria

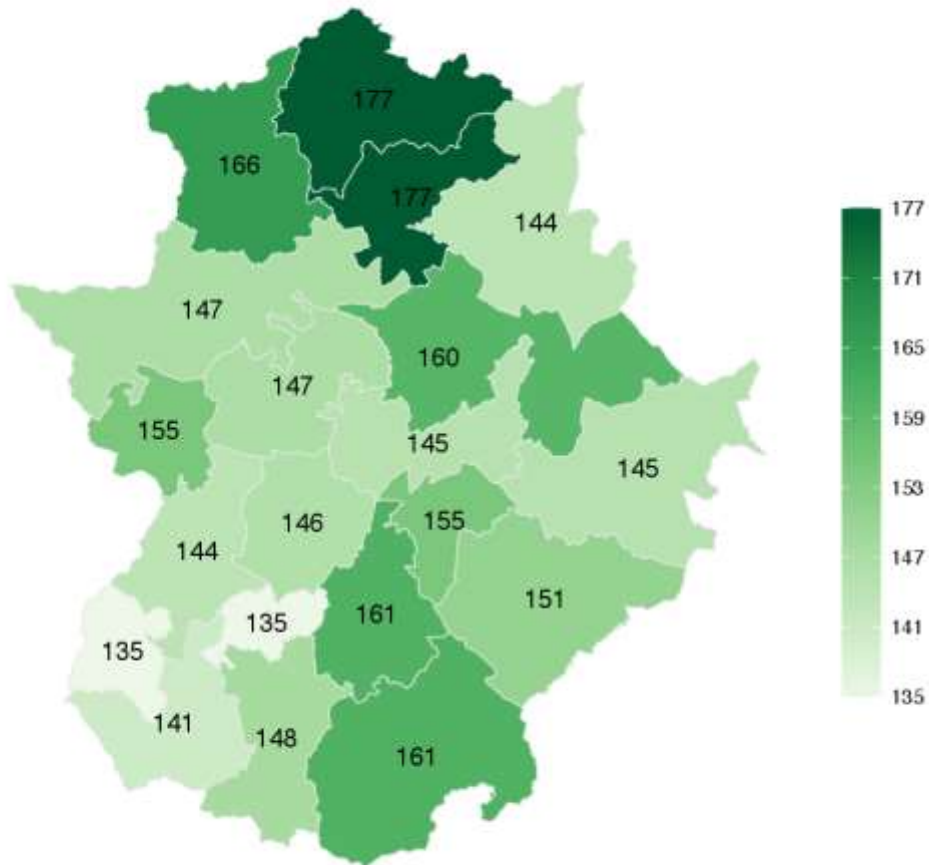

*Tasa x1,000 de población con discapacidad intelectual: Número de personas con discapacidad intelectual (cualquier grado), por cada 1.000 personas con discapacidad (cualquier grado), por Zona Sociosanitaria.*

*Fuente: Base de datos de Valoración de la Discapacidad. SEPAD, 2016.*

### 3.4.7.3 Número de personas con discapacidad intelectual por Municipio

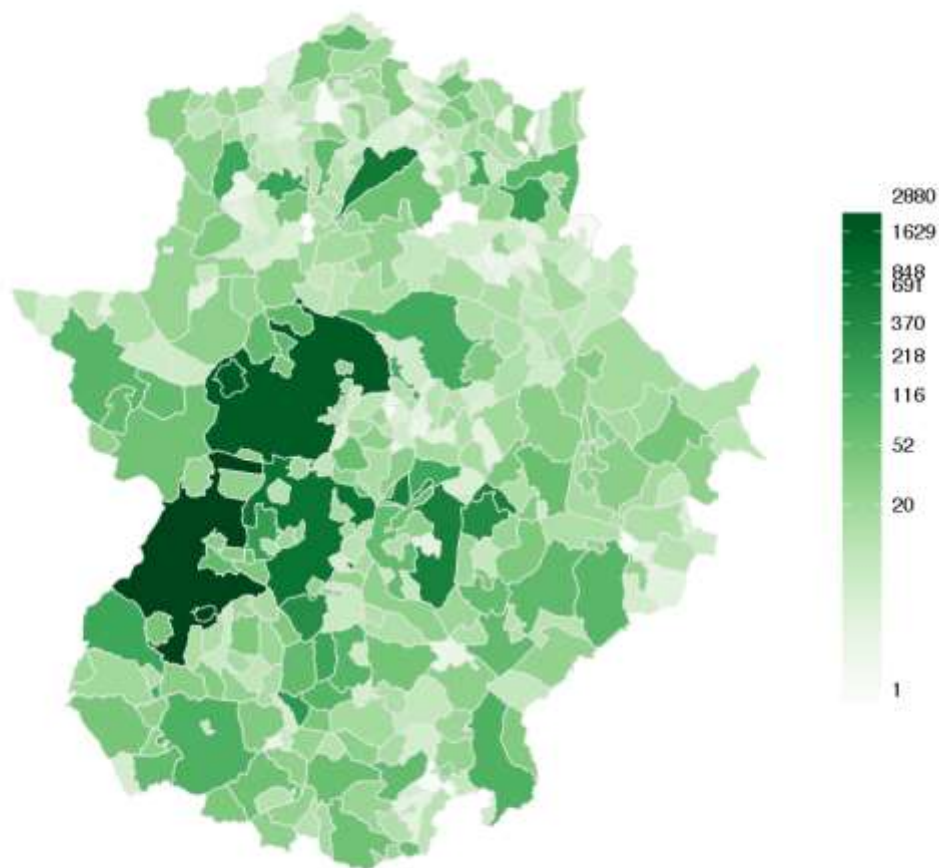

Número total de personas con discapacidad intelectual (cualquier grado), por Municipio.

Fuente: Base de datos de Valoración de la Discapacidad. SEPAD, 2016.

#### 3.4.7.4 Distribución de la población con discapacidad intelectual (x 1.000) por Municipio

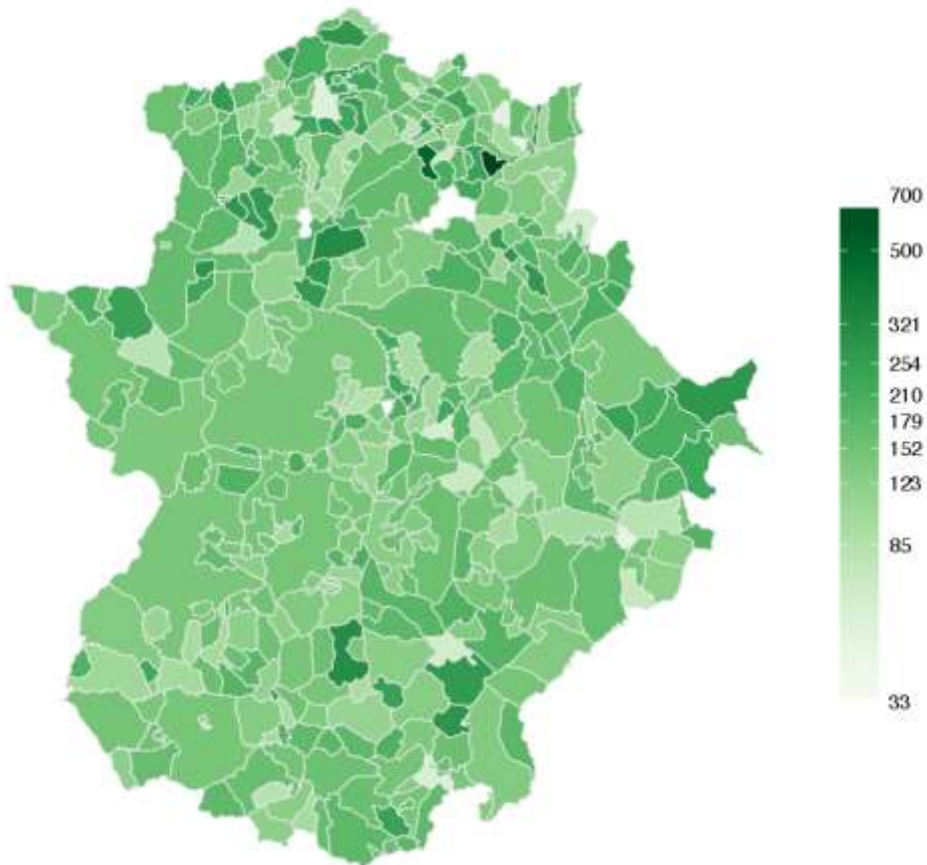

*Tasa x1,000 de población con discapacidad intelectual: Número de personas con discapacidad intelectual (cualquier grado), por cada 1.000 personas con discapacidad (cualquier grado), por Municipio.*

*Fuente: Base de datos de Valoración de la Discapacidad. SEPAD, 2016.*

### 3.4.8 Distribución de la población con enfermedad mental

#### 3.4.8.1 Total personas con enfermedad mental (en número) por Zona Sociosanitaria

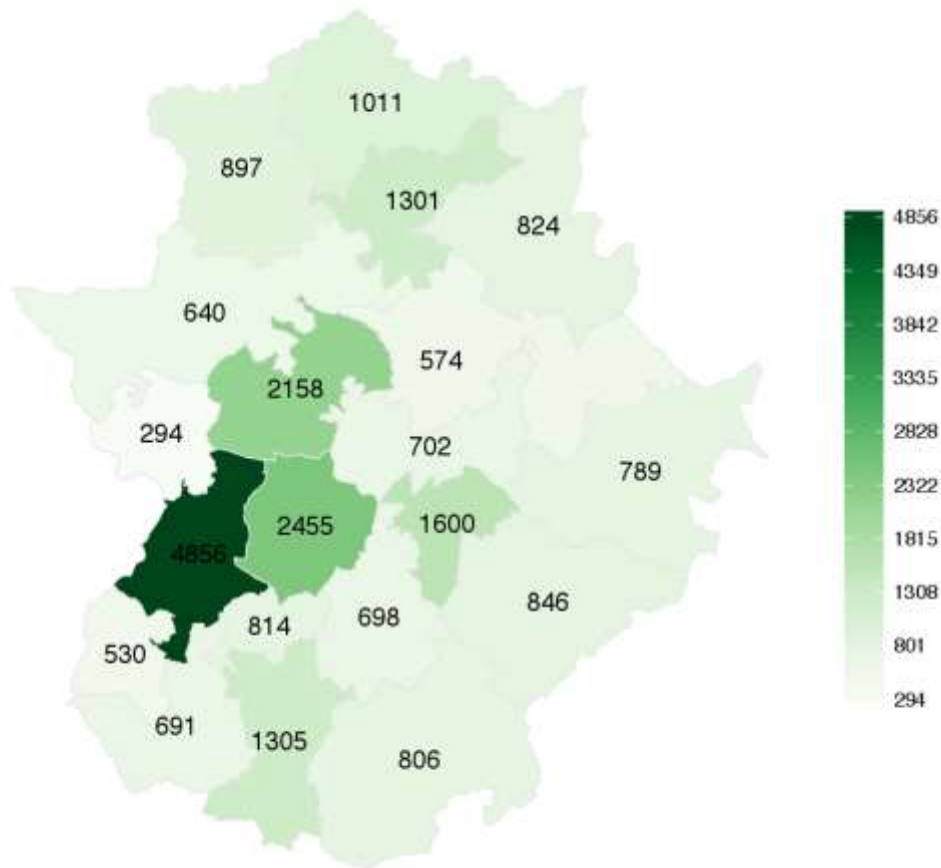

Número total de personas con discapacidad por enfermedad mental (cualquier grado), por Zona Sociosanitaria.

Fuente: Base de datos de Valoración de la Discapacidad. SEPAD, 2016.

### 3.4.8.2 Distribución de la población con enfermedad mental (x 1.000) por Zona Sociosanitaria

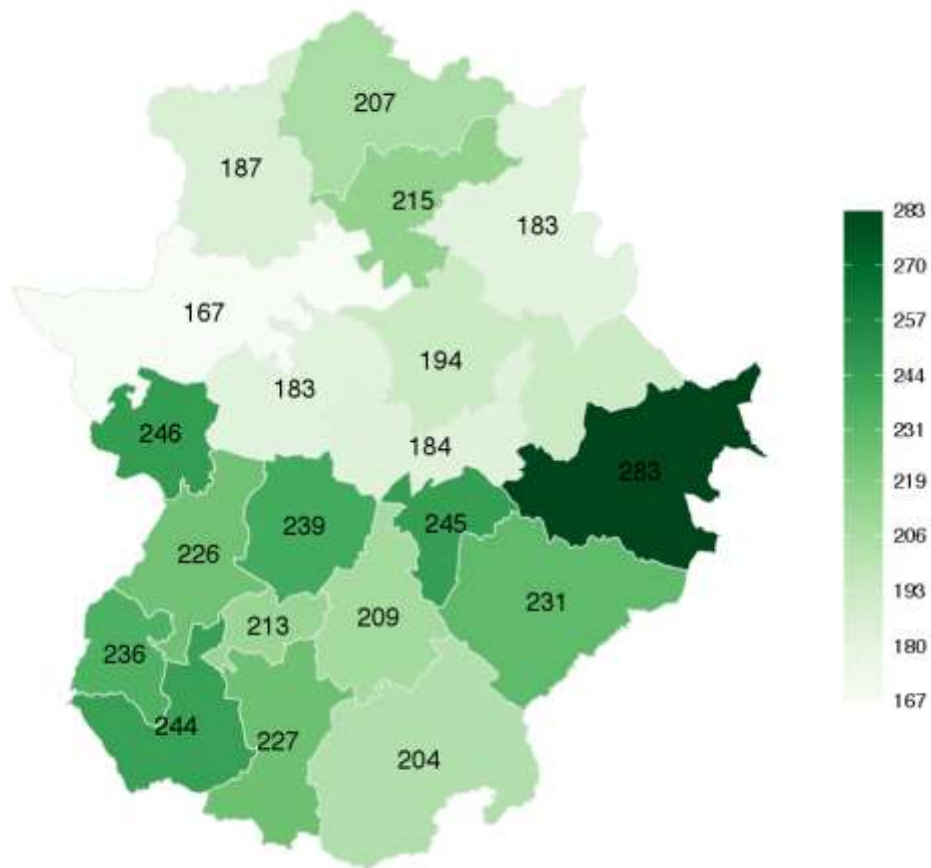

*Tasa x1,000 de población con discapacidad por enfermedad mental: Número de personas con discapacidad por enfermedad mental (cualquier grado), por cada 1.000 personas con discapacidad (cualquier grado), por Zona Sociosanitaria.*

*Fuente: Base de datos de Valoración de la Discapacidad. SEPAD, 2016.*

### 3.4.8.3 Total personas con enfermedad mental por Municipio

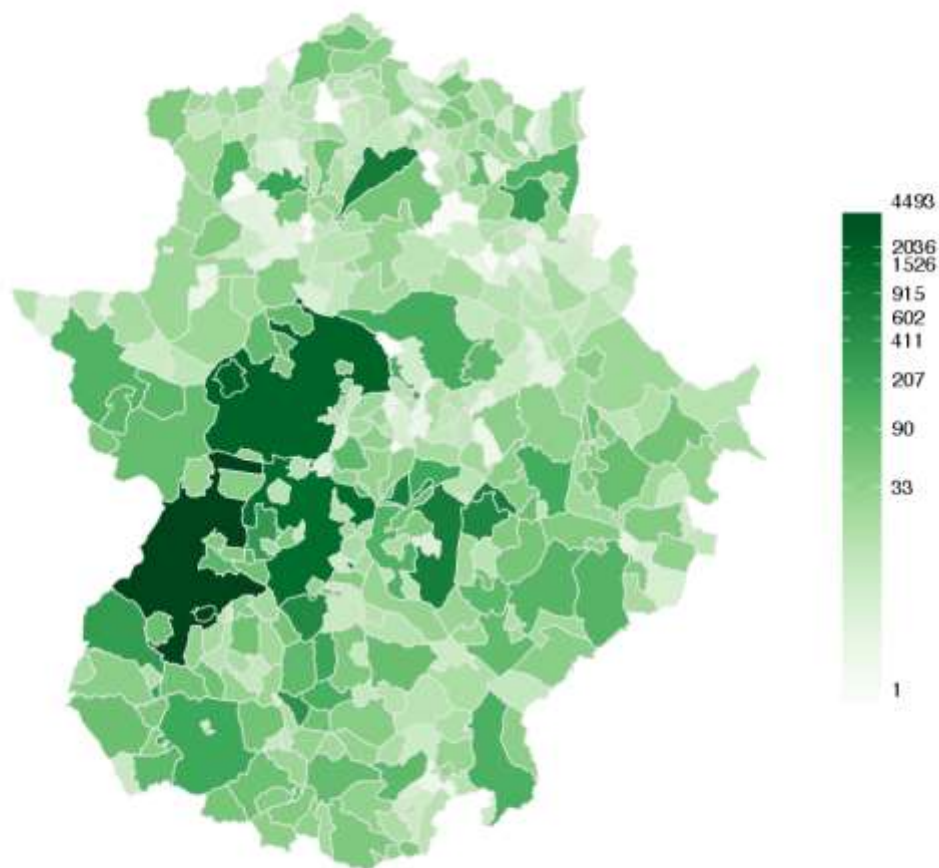

Número total de personas con discapacidad por enfermedad mental (cualquier grado), por Municipio.

Fuente: Base de datos de Valoración de la Discapacidad. SEPAD, 2016.

#### 3.4.8.4 Distribución de la población con enfermedad mental (x 1.000) por Municipio

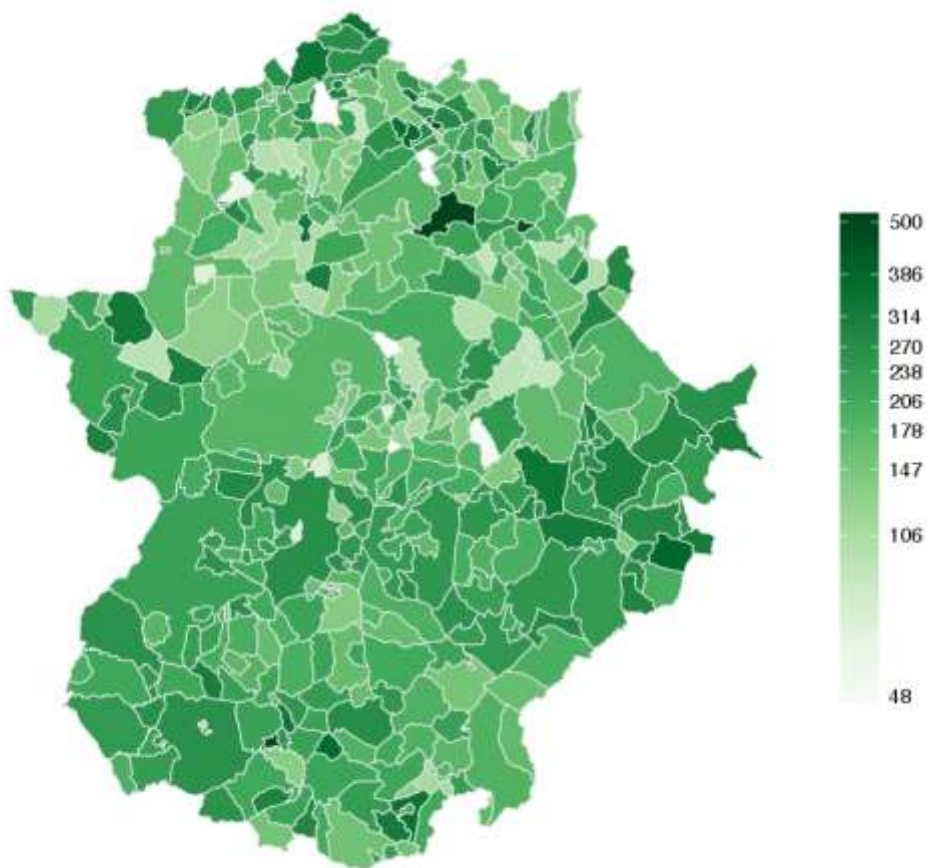

*Tasa x1,000 de población con discapacidad por enfermedad mental: Número de personas con discapacidad por enfermedad mental (cualquier grado), por cada 1.000 personas con discapacidad (cualquier grado), por Municipio.*

*Fuente: Base de datos de Valoración de la Discapacidad. SEPAD, 2016.*

### 3.4.9 Distribución de la población con discapacidad visual

#### 3.4.9.1 Total personas con discapacidad visual (en número) por Zona Sociosanitaria

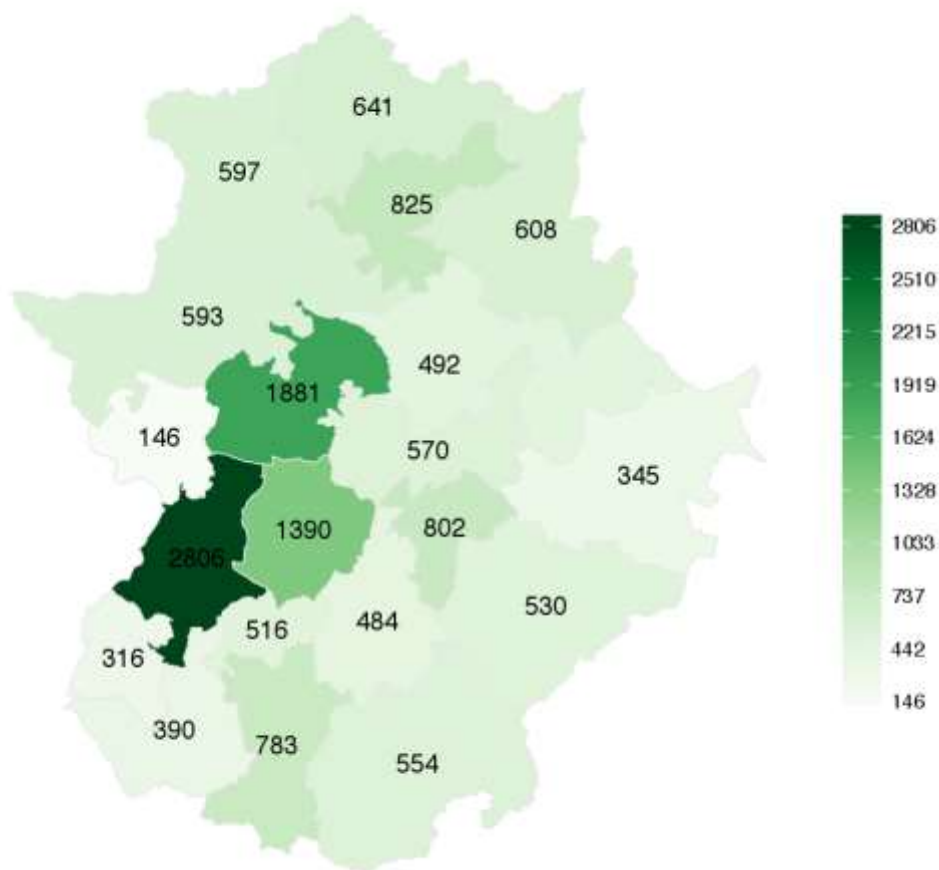

Número total de personas con discapacidad visual (cualquier grado), por Zona Sociosanitaria.

Fuente: Base de datos de Valoración de la Discapacidad. SEPAD, 2016.



### 3.4.9.2 Distribución de la población con discapacidad visual (x 1.000) por Zona Sociosanitaria

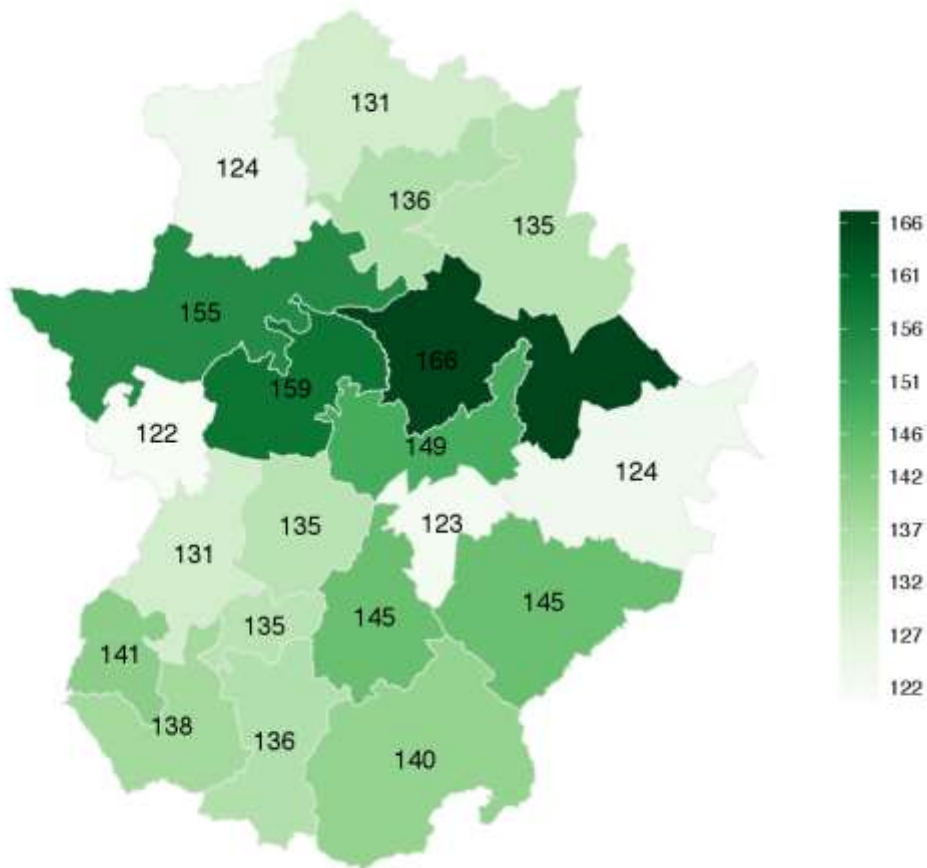

*Tasa x1,000 de población con discapacidad visual: Número de personas con discapacidad física (cualquier grado), por cada 1.000 personas con discapacidad (cualquier grado), por Zona Sociosanitaria.*

*Fuente: Base de datos de Valoración de la Discapacidad. SEPAD, 2016.*

### 3.4.9.3 Total personas con discapacidad por Municipio

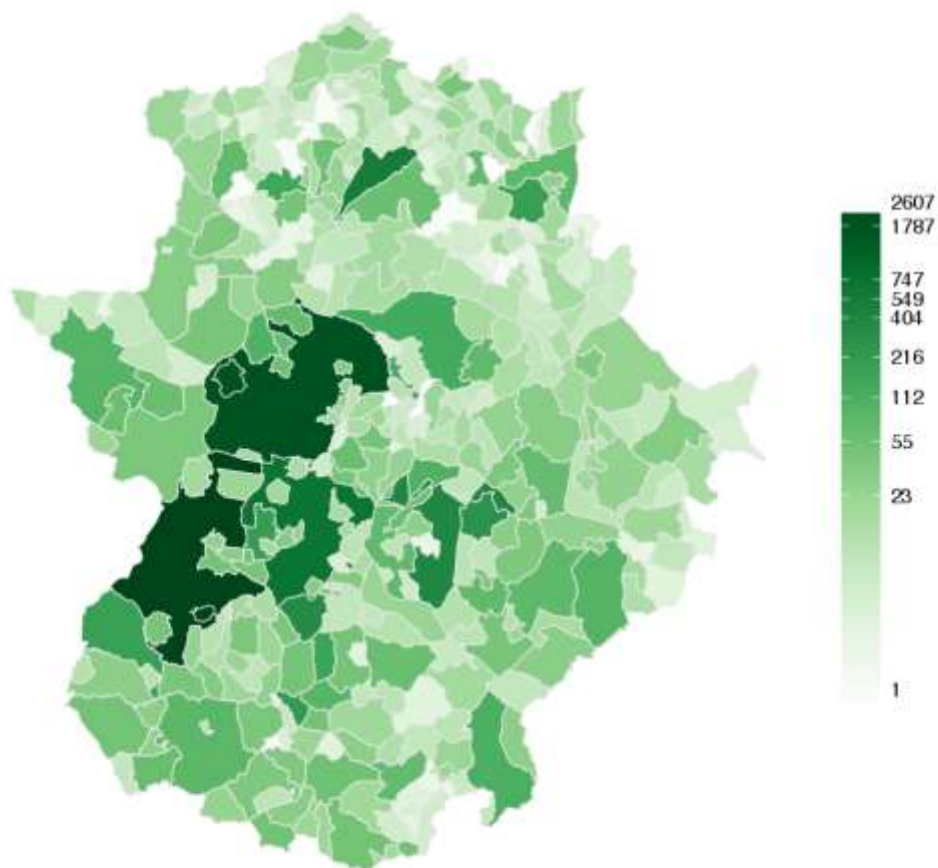

Número total de personas con discapacidad visual (cualquier grado), por Municipio.

Fuente: Base de datos de Valoración de la Discapacidad. SEPAD, 2016.

### 3.4.9.4 Distribución de la población con discapacidad visual (x 1.000) por Municipio

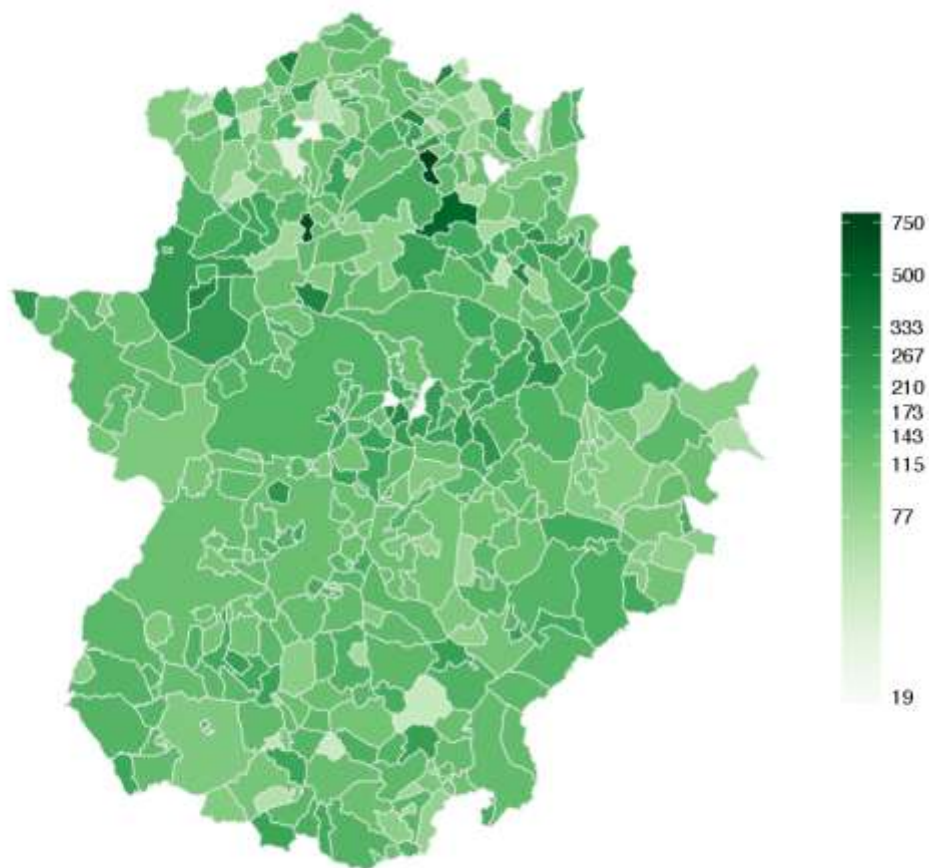

*Tasa x1,000 de población con discapacidad visual: Número de personas con discapacidad visual (cualquier grado), por cada 1.000 personas con discapacidad (cualquier grado), por Municipio.*

*Fuente: Base de datos de Valoración de la Discapacidad. SEPAD, 2016.*

### 3.4.10 Distribución de la población con discapacidad auditiva

#### 3.4.10.1 Total personas con discapacidad auditiva (en número) por Zona Sociosanitaria

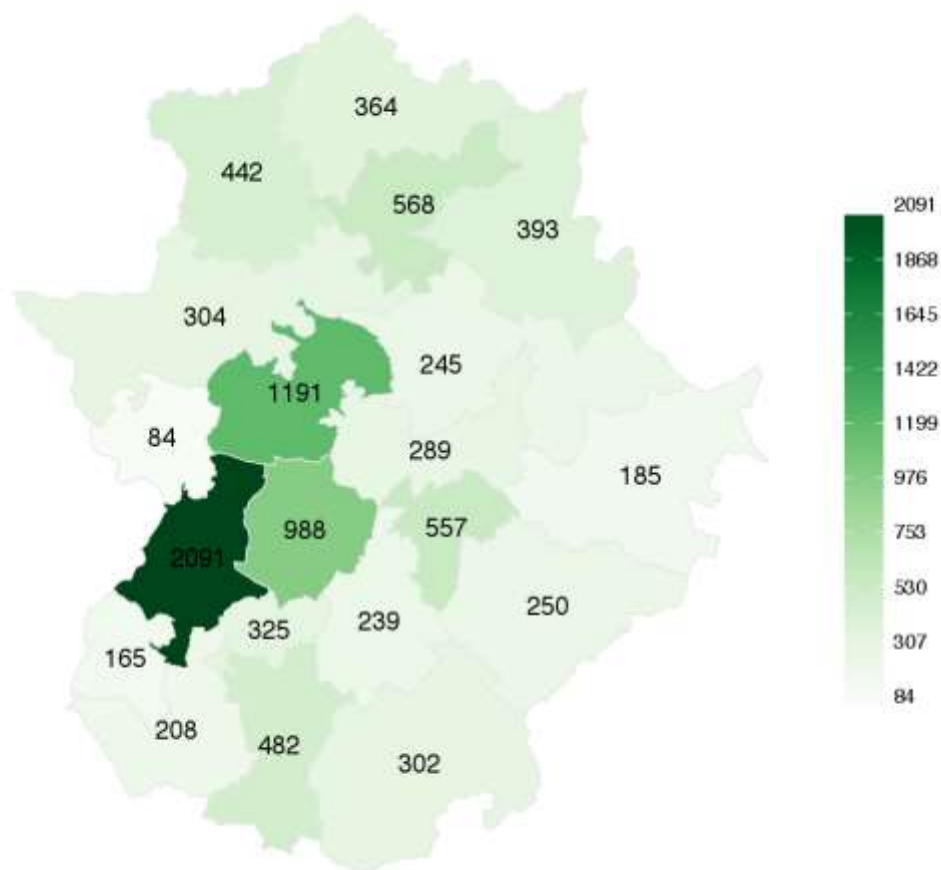

Número total de personas con discapacidad auditiva (cualquier grado), por Zona Sociosanitaria.

Fuente: Base de datos de Valoración de la Discapacidad. SEPAD, 2016.

### 3.4.10.2 Distribución de la población con discapacidad auditiva (x 1.000) por Zona Sociosanitaria

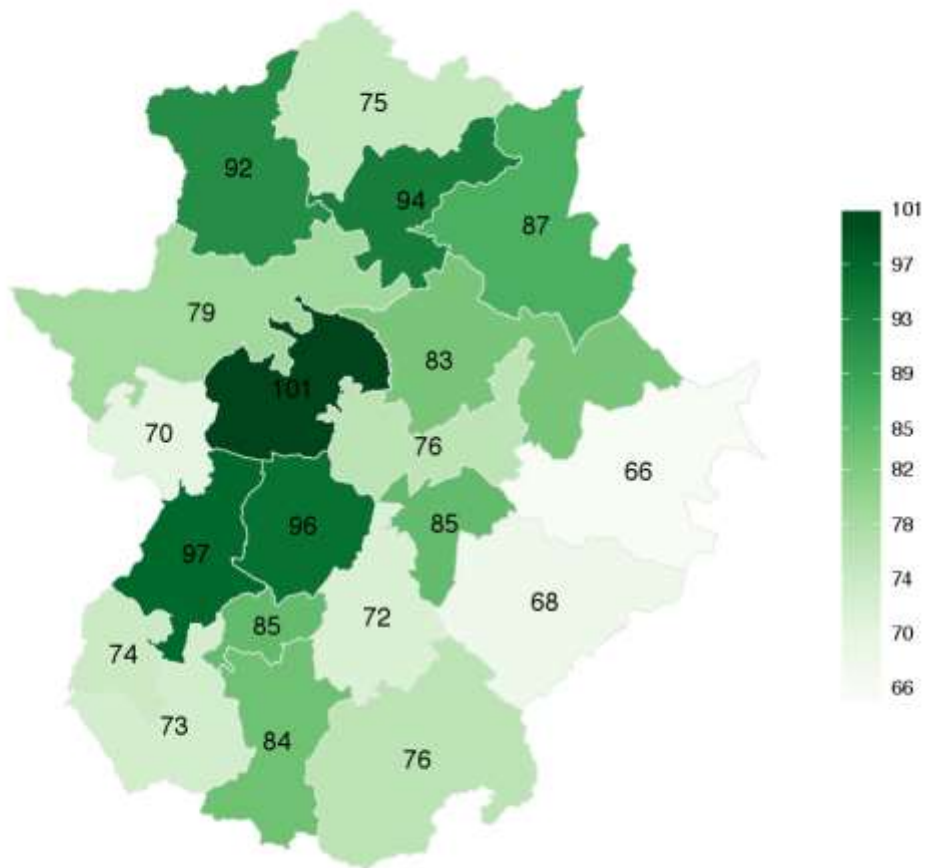

*Tasa x1,000 de población con discapacidad auditiva: Número de personas con discapacidad auditiva (cualquier grado), por cada 1.000 personas con discapacidad (cualquier grado), por Zona Sociosanitaria.*

*Fuente: Base de datos de Valoración de la Discapacidad. SEPAD, 2016.*

### 3.4.10.3 Total personas con discapacidad auditiva por Municipio

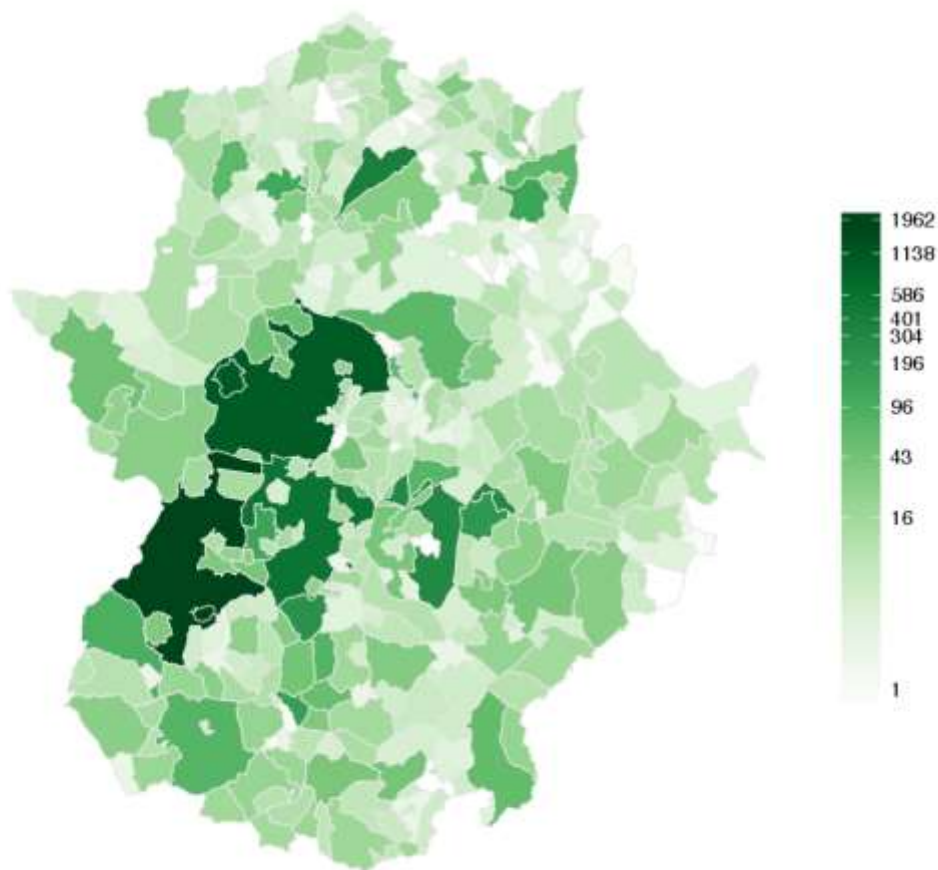

Número total de personas con discapacidad auditiva (cualquier grado), por Municipio.

Fuente: Base de datos de Valoración de la Discapacidad. SEPAD, 2016.

### 3.4.10.4 Distribución de la población con discapacidad auditiva (x 1.000) por Municipio

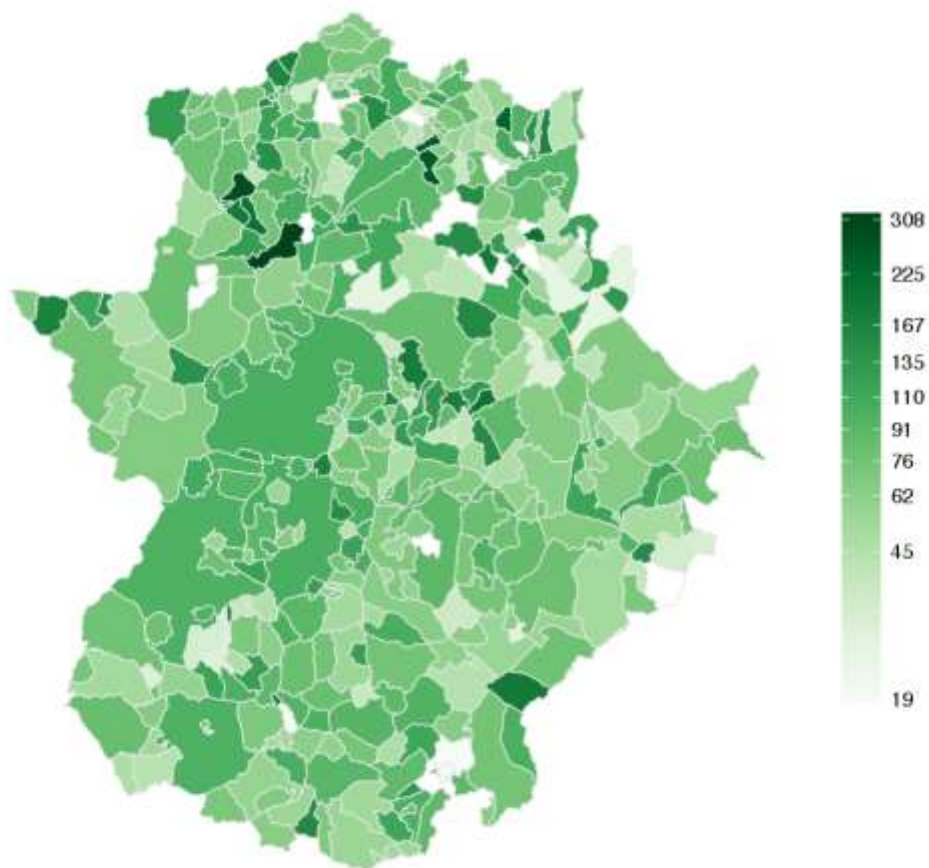

*Tasa x1,000 de población con discapacidad auditiva: Número de personas con discapacidad auditiva (cualquier grado), por cada 1.000 personas con discapacidad (cualquier grado), por Municipio.*

*Fuente: Base de datos de Valoración de la Discapacidad. SEPAD, 2016.*

### 3.5 Población con valoración de dependencia y discapacidad

#### 3.5.1 Total población con valoración de dependencia y discapacidad por Zona Sociosanitaria

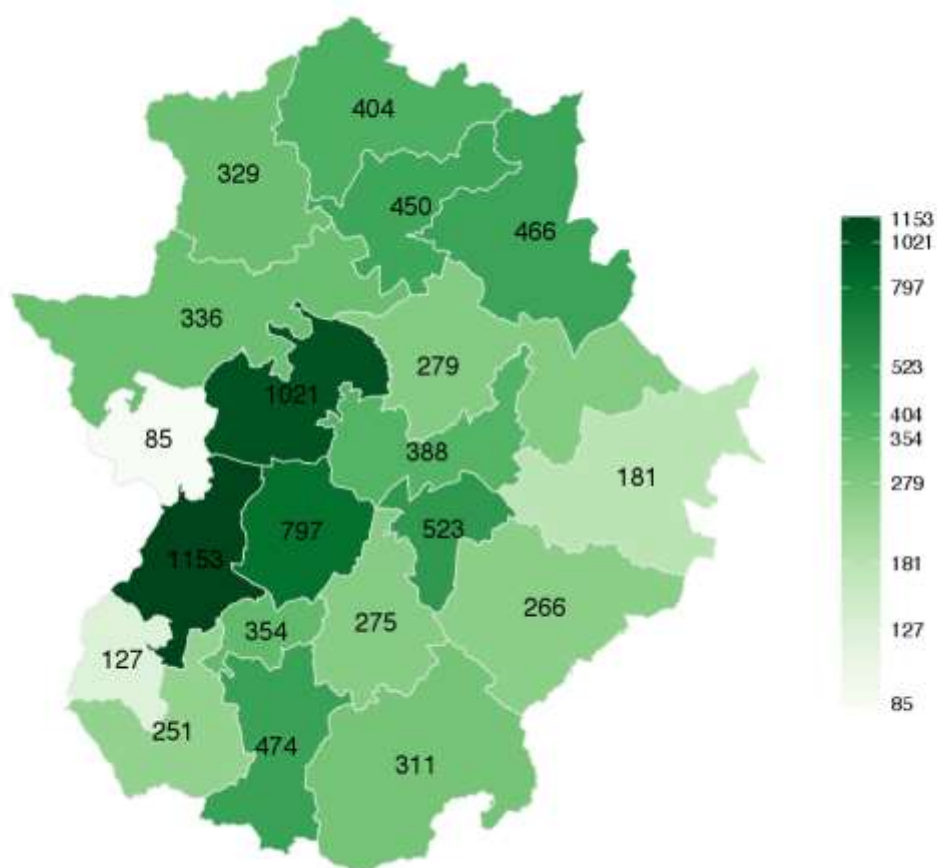

Número total de personas con reconocimiento de dependencia y discapacidad, por Zona Sociosanitaria.

Fuente: Base de datos de Valoración de la Discapacidad y Base de datos de Dependencia, SEPAD, 2016.



### 3.5.2 Tasa de dependencia en población con discapacidad reconocida por Zona Sociosanitaria.

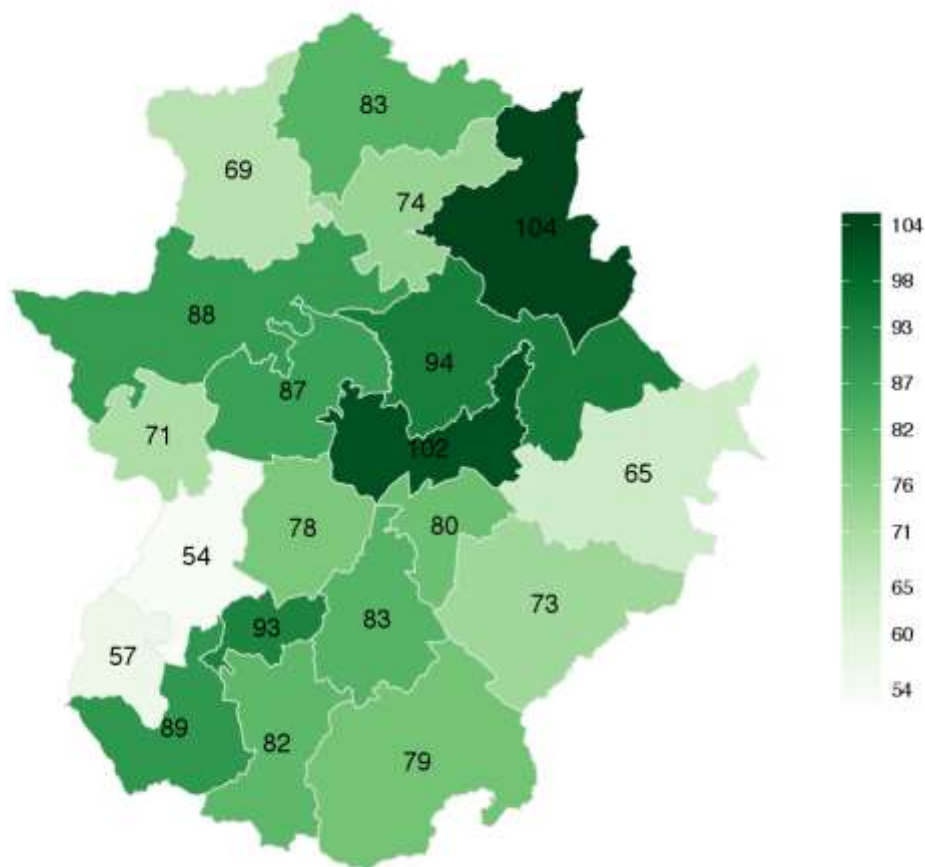

*Tasa x1,000 de población con reconocimiento de dependencia y discapacidad: Número de personas con reconocimiento de dependencia y discapacidad, por cada 1.000 personas con discapacidad, por Zona Sociosanitaria.*

*Fuente: Base de datos de Valoración de la Discapacidad y Base de datos de Dependencia, SEPAD, 2016.*

### 3.5.2.1 Total población con valoración de dependencia y discapacidad por Municipios

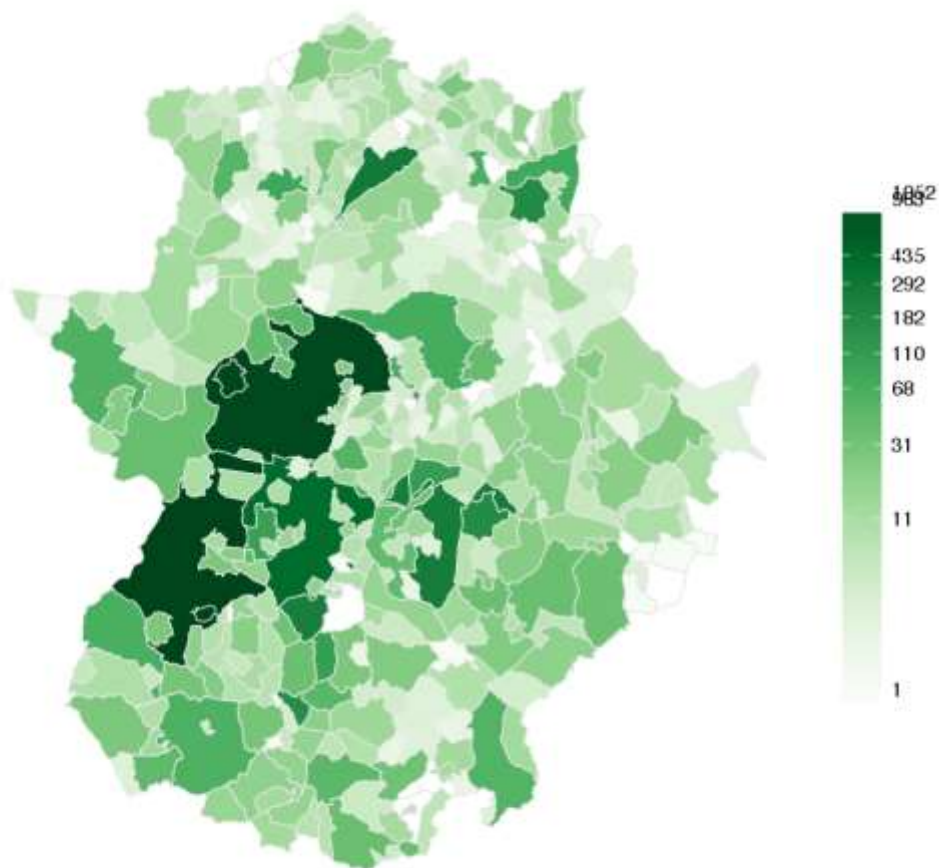

*Número total de personas con reconocimiento de dependencia y discapacidad, por Municipio.*

*Fuente: Base de datos de Valoración de la Discapacidad y Base de datos de Dependencia, SEPAD, 2016.*

### 3.5.2.2 Tasa de dependencia en población con discapacidad reconocida por Municipio

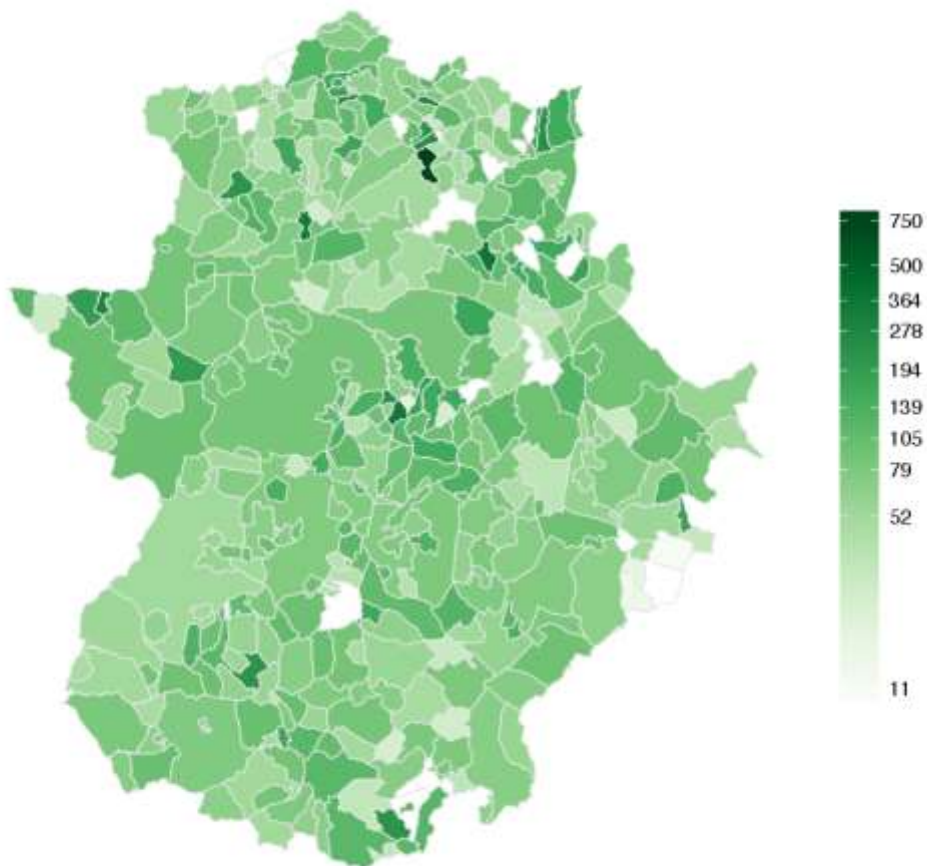

*Tasa x1,000 de población con reconocimiento de dependencia y discapacidad: Número de personas con reconocimiento de dependencia y discapacidad, por cada 1.000 personas con discapacidad, por Municipio.*

*Fuente: Base de datos de Valoración de la Discapacidad y Base de datos de Dependencia, SEPAD, 2016.*

## 4 Cartografía de centros y servicios para la población con discapacidad financiados por SEPAD

Tal como se ha indicado en el capítulo “metodología”, la cartografía de Centros y Servicios de Apoyo se construyó a partir del Servicio Extremeño de Promoción de la Autonomía y Atención a la Dependencia del Gobierno de Extremadura (SEPAD), cuya base de datos es la clave principal para organizar y clasificar los servicios y recursos localizados, tomando siempre como referencia el Marco de Atención a la Discapacidad en Extremadura (MADEX). Todo ello en función de la organización del espacio territorial de la Comunidad Autónoma de Extremadura, como unidad geográfica central para su explotación y análisis.

El resultado es una Base de Datos con un total de **72 registros**, correspondientes a centros de apoyo a personas con discapacidad de los que 12 son titularidad de la Administración Pública, y 60 concertados. Estos centros gestionan 428 servicios en total, dedicados fundamentalmente a Atención Temprana (45), Habilitación Funcional (48), Centro de Día (33), Residencia Ap. Extenso (26), Residencia Ap. Limitado (18), Vivienda Tutelada (10), Centro Ocupacional (41).

Por Zonas Sociosanitarias, los servicios se distribuyen así:

Tipo de Servicio	Total Servicios
BADAJOS	64
CÁCERES	54
DON BENITO-VILLANUEVA DE LA SERENA	42
MÉRIDA	31
PLASENCIA SUR	28
ZAFRA	27
MONTIJO-SAN VICENTE	24
AZUAGA-LLERENA	23
CASTUERA	18
TRUJILLO	18
NAVALMORAL DE LA MATA	17
VILLAFRANCA DE LOS BARROS	12
TALARRUBIAS	12
ALMENDRALEJO	11
BROZAS	11
CORIA	10
OLIVENZA	9
JEREZ DE LOS CABALLEROS	8
MIAJADAS	5
PLASENCIA NORTE	4

En las páginas siguientes, se detalla la cartografía de todos ellos.

## 4.1 Todos los Centros y servicios ofertados

### 4.1.1 Cuenta total de centros

#### 4.1.1.1 Por provincias

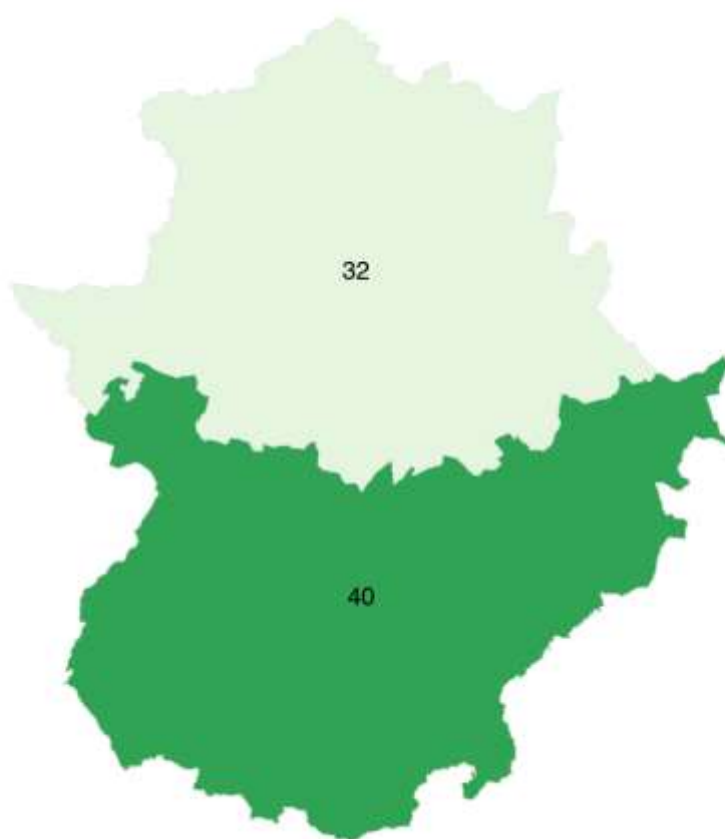

*Número total de centros que prestan servicio por Provincia.*

*Fuente: Base de datos de SEPAD, 2018.*

#### 4.1.1.2 Por Zonas Socio Sanitarias

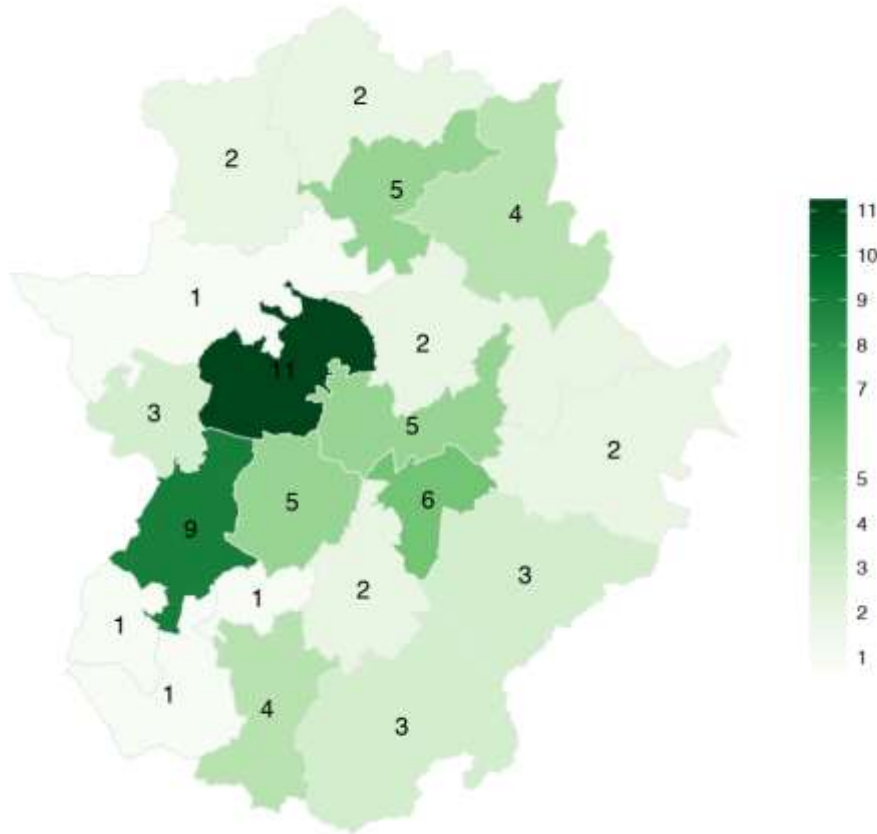

Número total de centros que prestan servicio por Zona Sociosanitaria.

Fuente: Base de datos de SEPAD, 2018.

#### 4.1.1.3 Por municipio

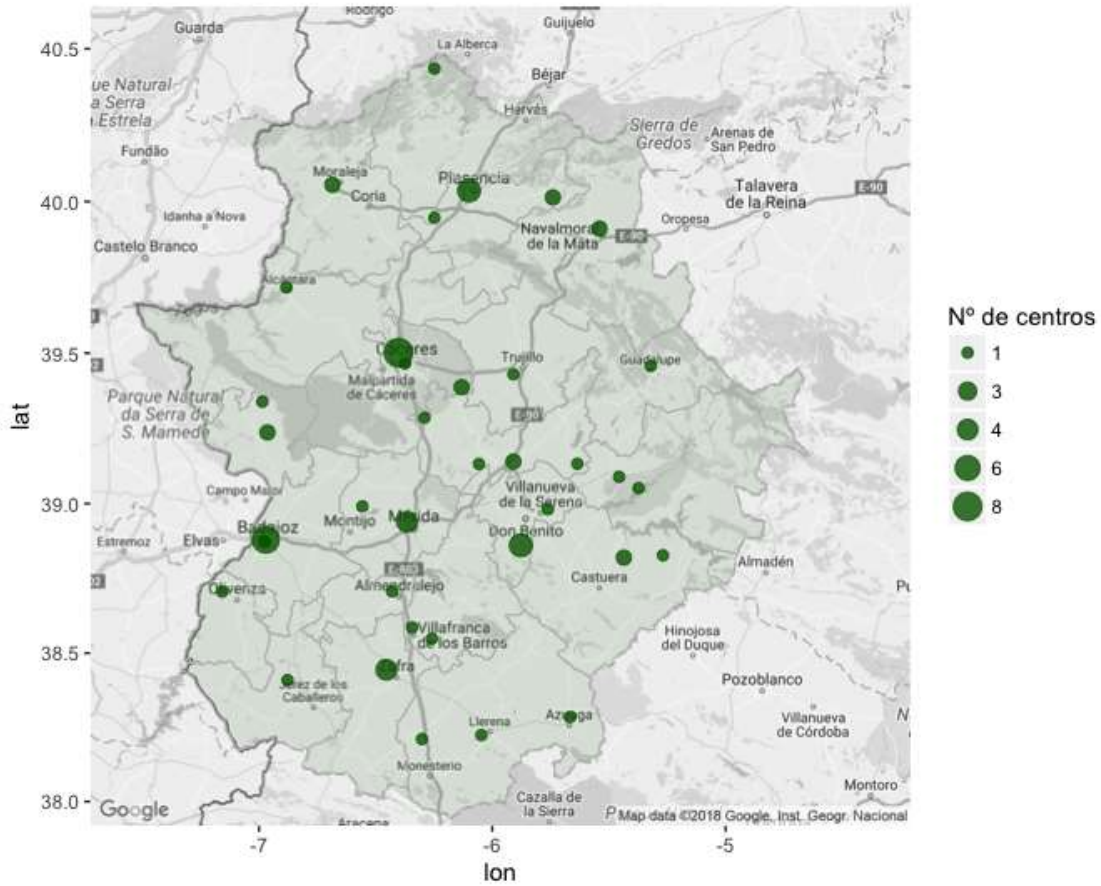

Número total de centros que prestan servicio por municipio.

Fuente: Base de datos de SEPAD, 2018.

#### 4.1.2 Cuenta total de servicios

##### 4.1.2.1 Por provincias

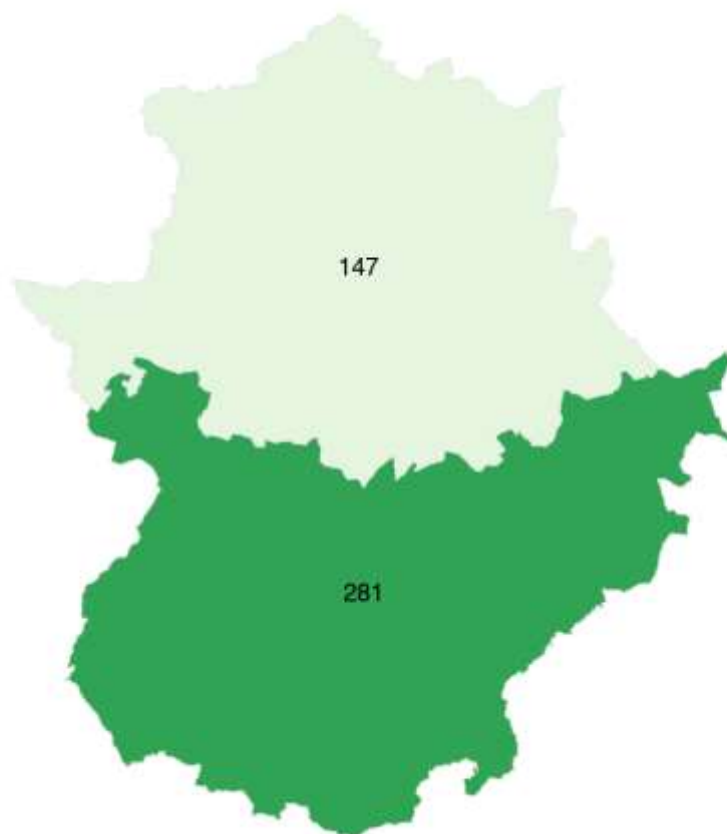

*Número total servicios ofertados por provincia.*

*Fuente: Base de datos de SEPAD, 2018.*



#### 4.1.2.2 Por Zonas Socio Sanitarias

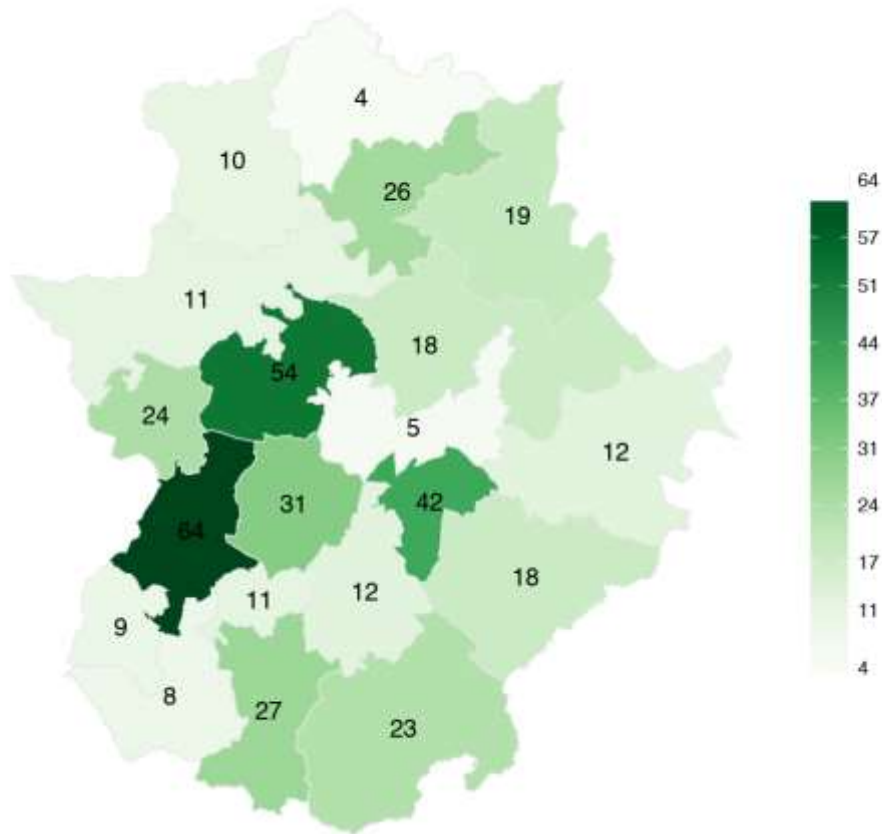

Número total servicios ofertados por Zona Sociosanitaria.

Fuente: Base de datos de SEPAD, 2018.



### 4.1.3 Cuenta total de servicios de titularidad pública

#### 4.1.3.1 Por provincias

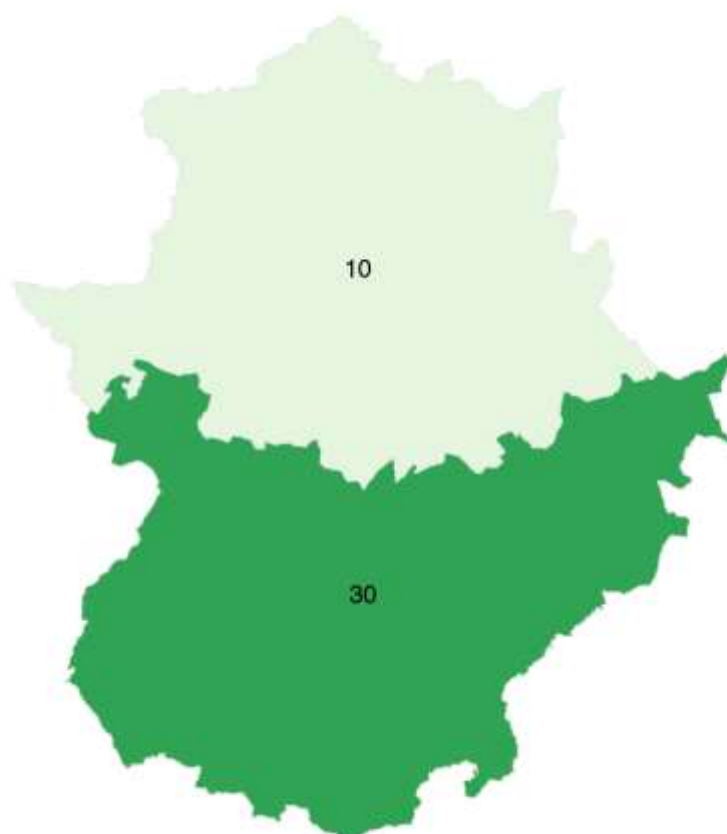

*Número total de centros que prestan servicio por Provincia.*

*Fuente: Base de datos de SEPAD, 2018.*

#### 4.1.3.2 Por Zonas Socio Sanitarias

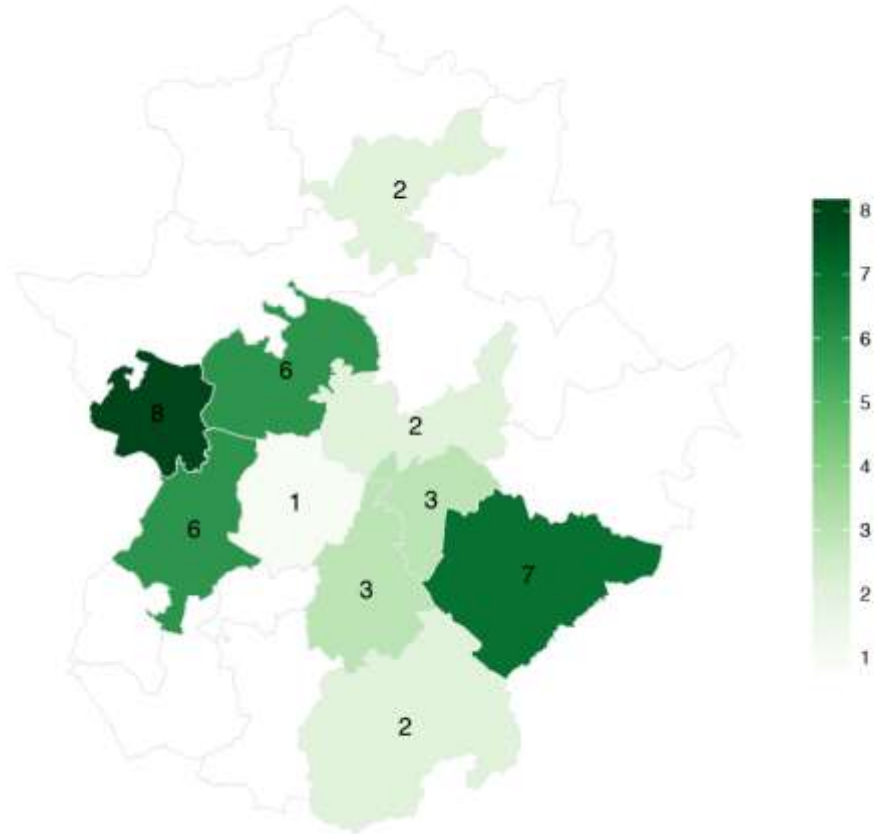

*Número total de centros que prestan servicio por Zona Sociosanitaria.*

*Fuente: Base de datos de SEPAD, 2018.*

#### 4.1.3.3 Por municipio

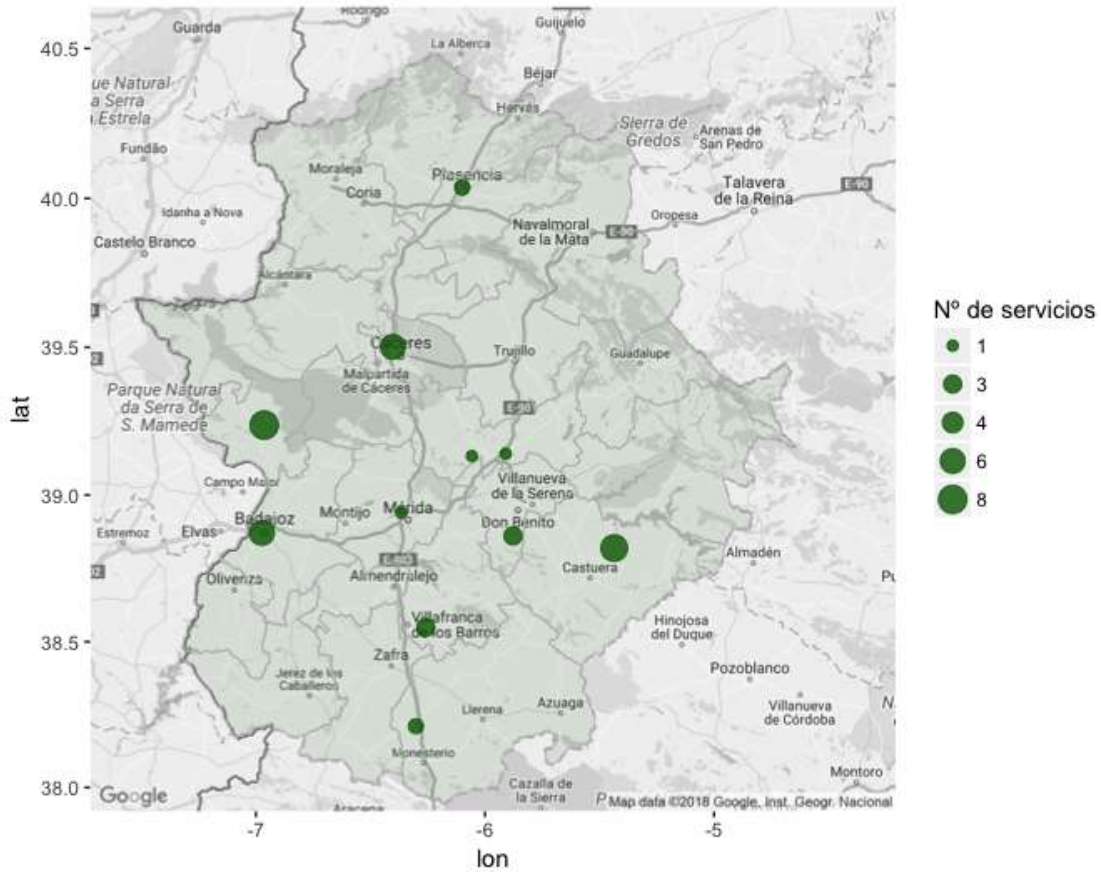

Número total de centros que prestan servicio por municipio.

Fuente: Base de datos de SEPAD, 2018.

#### 4.1.4 Cuenta total de servicios concertados

##### 4.1.4.1 Por provincias

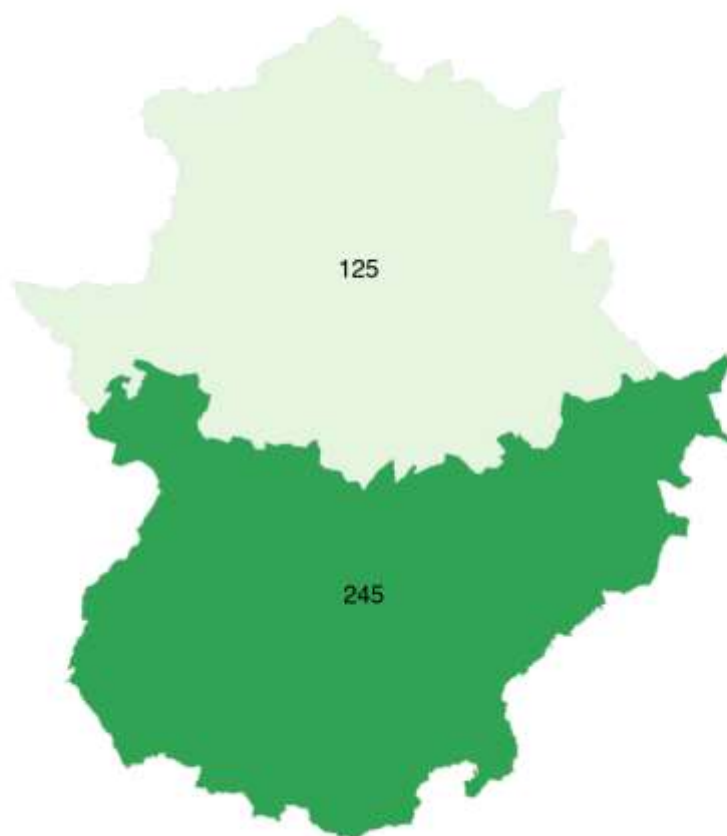

*Número total de centros que prestan servicio por Provincia.*

*Fuente: Base de datos de SEPAD, 2018.*

#### 4.1.4.2 Por Zonas Socio Sanitarias

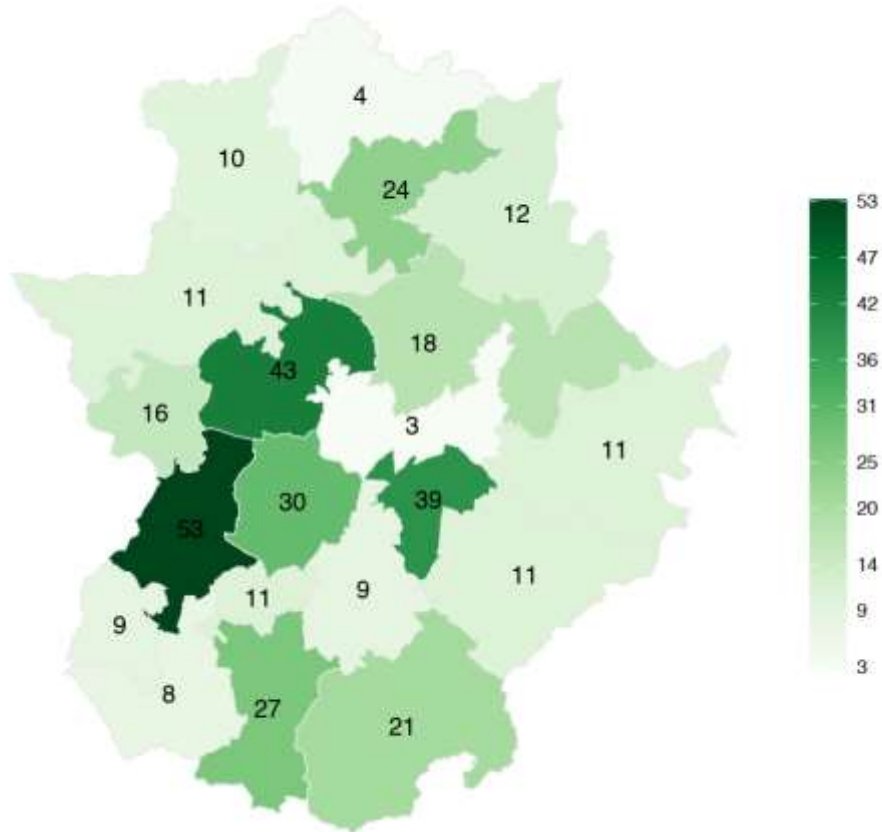

*Número total de centros que prestan servicio por Zona Sociosanitaria.*

*Fuente: Base de datos de SEPAD, 2018.*

#### 4.1.4.3 Por municipio

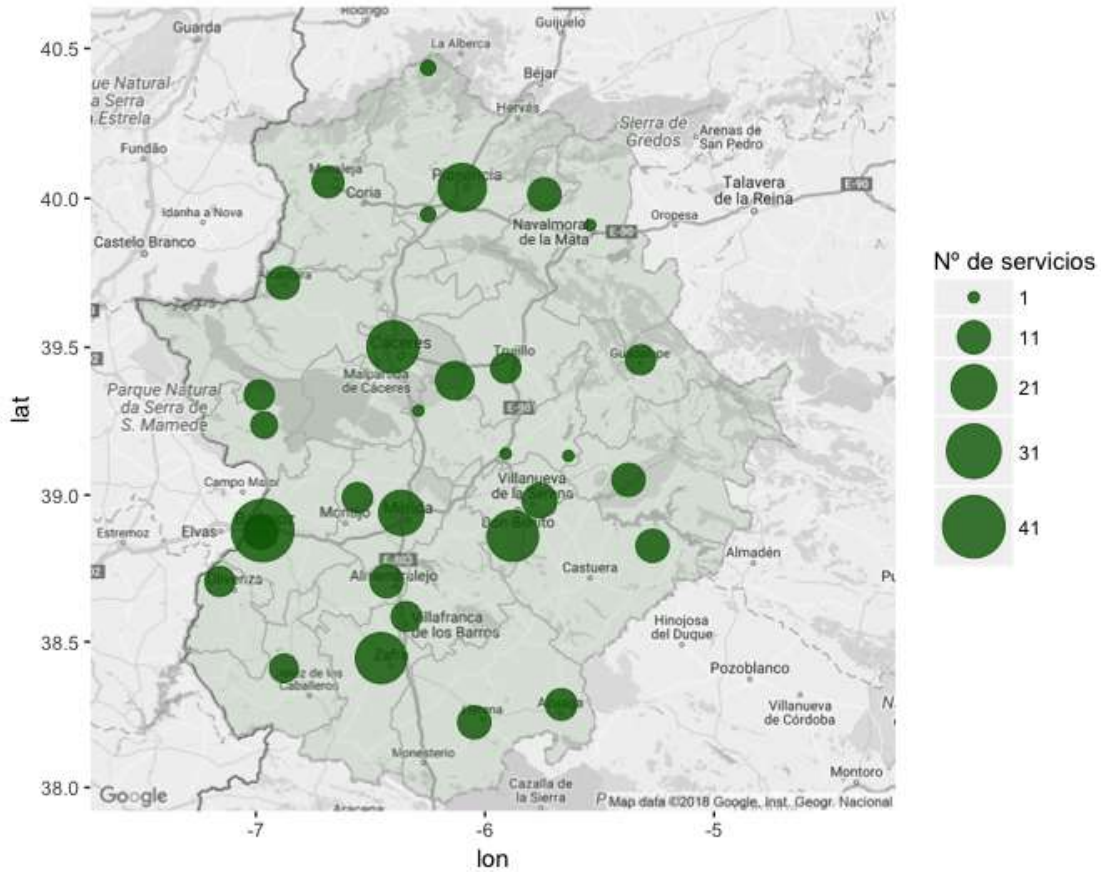

Número total de centros que prestan servicio por municipio.

Fuente: Base de datos de SEPAD, 2018.



## 4.2 Mapas detallados de Servicios

### 4.2.1 Atención Temprana

#### 4.2.1.1 Ubicación

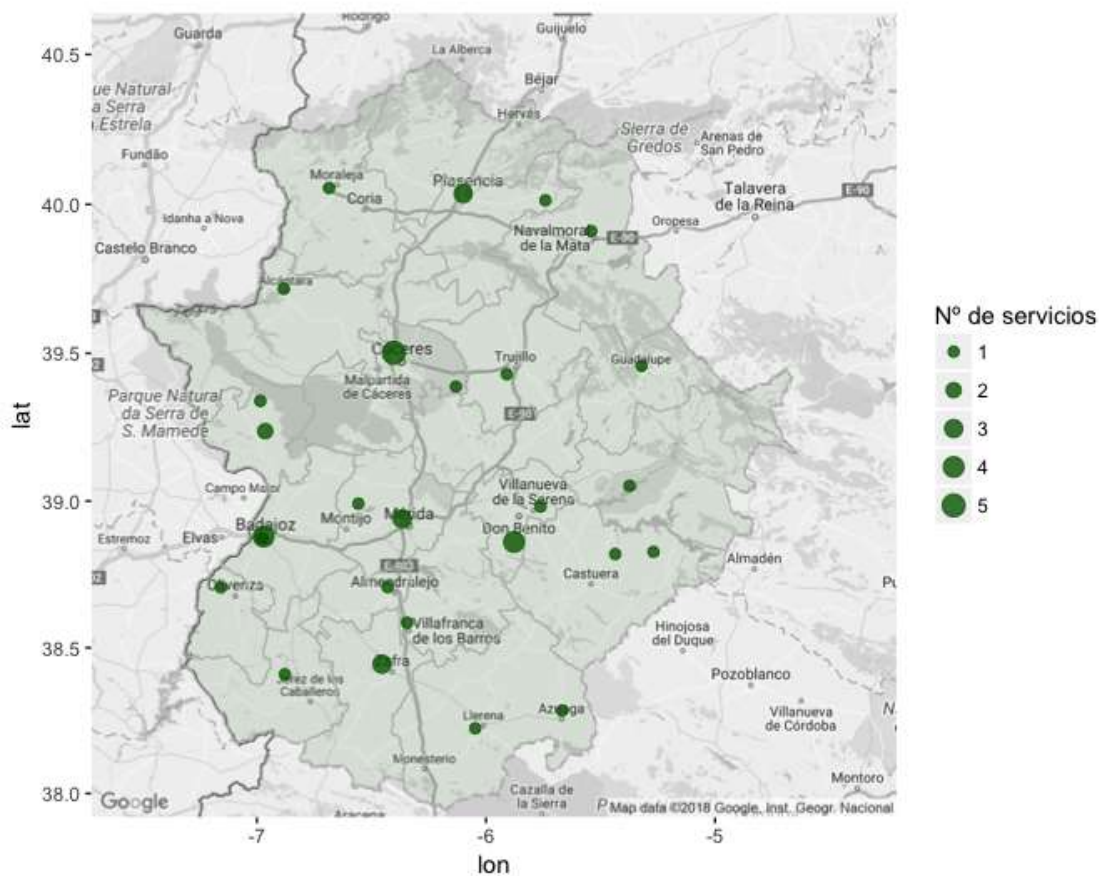

Número total de servicios de Atención Temprana por municipio.

Fuente: Base de datos de SEPAD, 2018.

#### 4.2.1.2 N° total de servicios por Zona

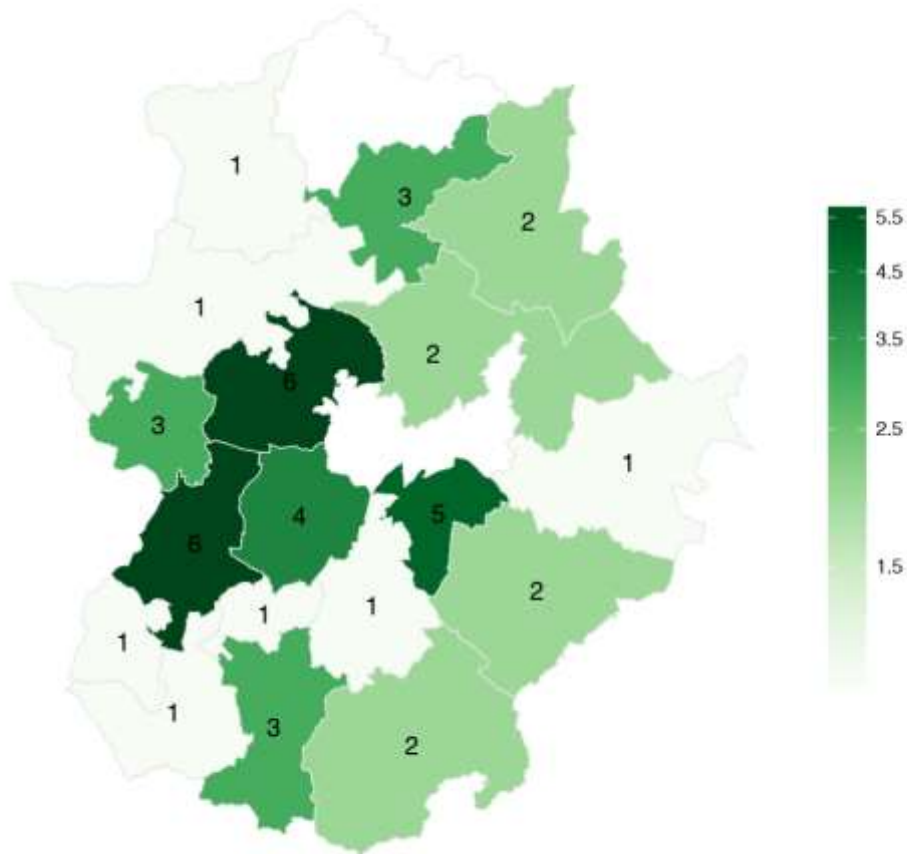

Número total de servicios de Atención Temprana por zona Sociosanitaria.

Fuente: Base de datos de SEPAD, 2018.

#### 4.2.1.3 Densidad

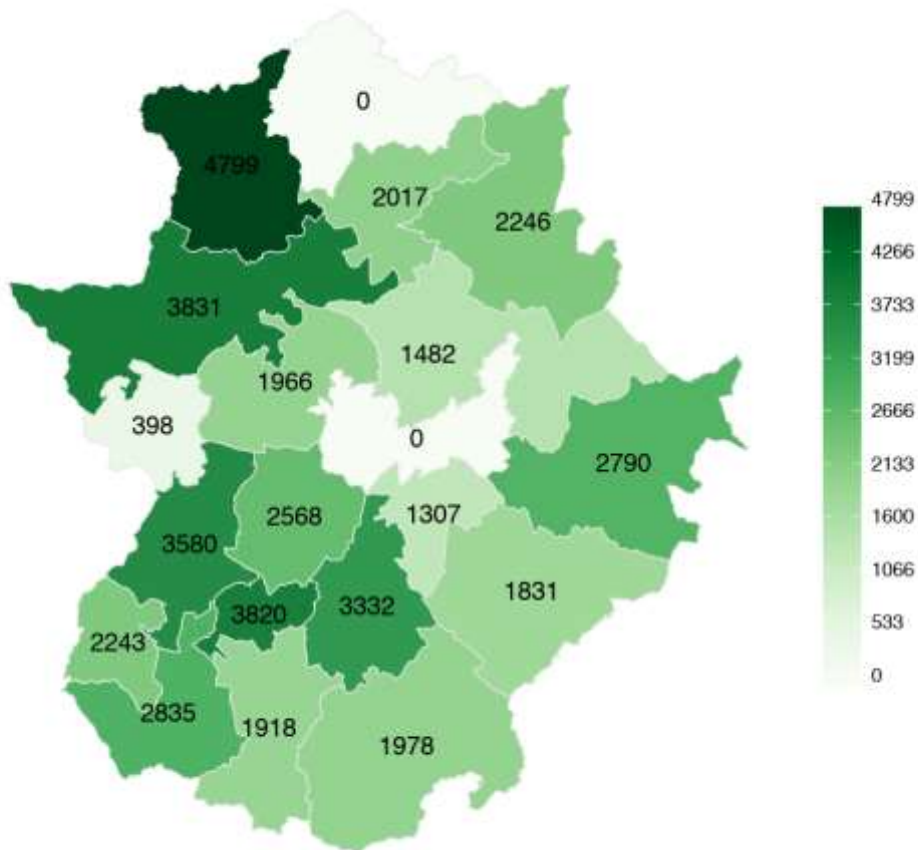

Total personas con discapacidad por servicio de Atención Temprana.

Fuente: Base de datos de SEPAD, 2018 y Base de datos de Valoración de la Discapacidad. SEPAD, 2016.

Nota: El indicador de densidad que se presenta en este mapa relaciona a toda la población con discapacidad residente en la zona, respecto al número de servicios radicados en dicha zona; es por tanto una información puramente demográfica, que no informa ni puede relacionarse con sobre la saturación o presión en los servicios.



#### 4.2.2.2 N° total de servicios por Zona

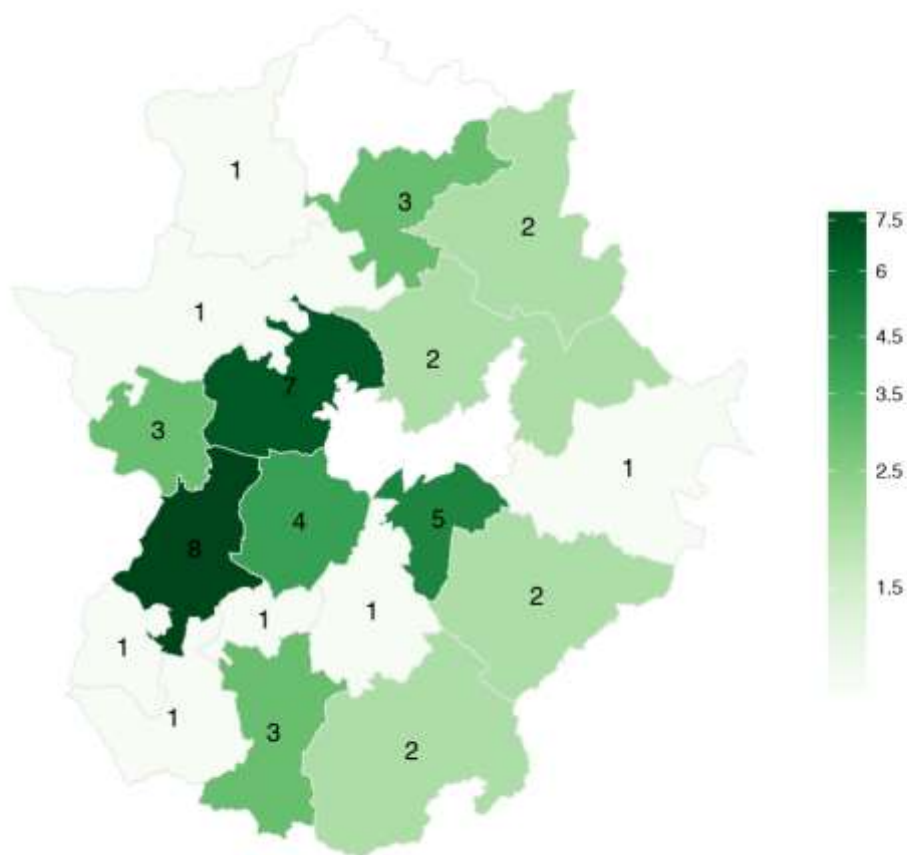

Número total de servicios de Habilitación Funcional por zona Socio-sanitaria.

Fuente: Base de datos de SEPAD, 2018.

#### 4.2.2.3 Densidad

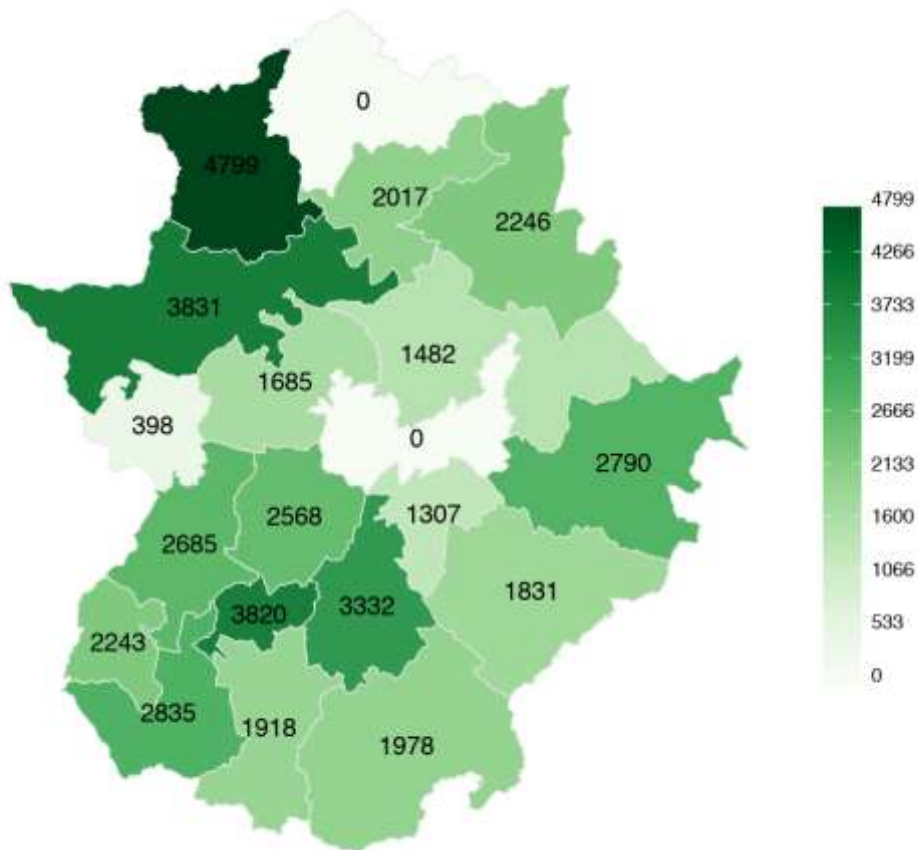

Total personas con discapacidad por servicio de Rehabilitación Funcional.

Fuente: Base de datos de SEPAD, 2018 y Base de datos de Valoración de la Discapacidad. SEPAD, 2016.

Nota: El indicador de densidad que se presenta en este mapa relaciona a toda la población con discapacidad residente en la zona, respecto al número de servicios radicados en dicha zona; es por tanto una información puramente demográfica, que no informa ni puede relacionarse con sobre la saturación o presión en los servicios.



#### 4.2.3.2 N° total de servicios por Zona

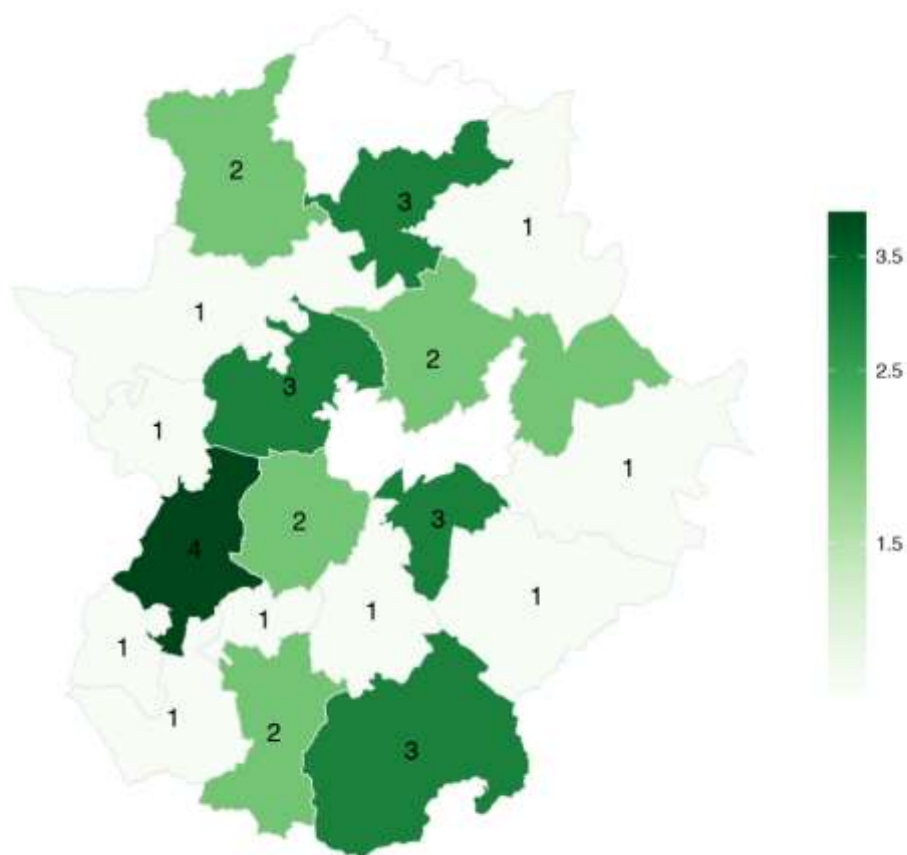

Número total de servicios de Centro de Día por zona Sociosanitaria.

Fuente: Base de datos de SEPAD, 2018.



#### 4.2.3.3 Densidad

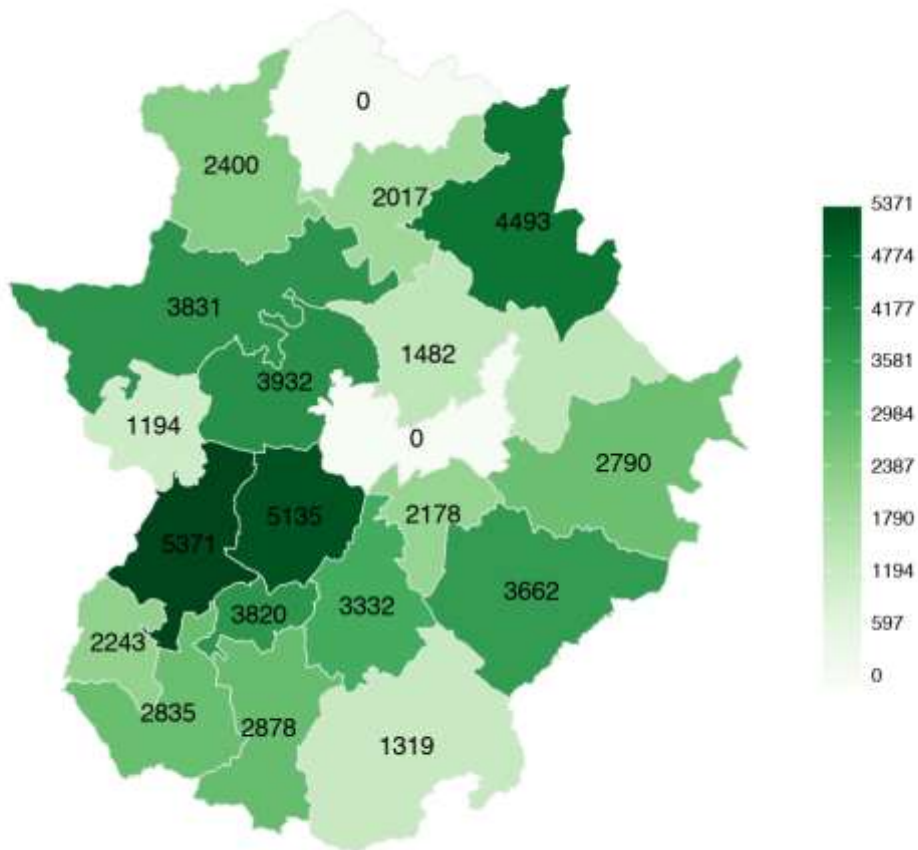

Total personas con discapacidad por servicio de Centro de Día.

Fuente: Base de datos de SEPAD, 2018 y Base de datos de Valoración de la Discapacidad. SEPAD, 2016.

Nota: El indicador de densidad que se presenta en este mapa relaciona a toda la población con discapacidad residente en la zona, respecto al número de servicios radicados en dicha zona; es por tanto una información puramente demográfica, que no informa ni puede relacionarse con sobre la saturación o presión en los servicios.



#### 4.2.4.2 N° total de servicios por Zona

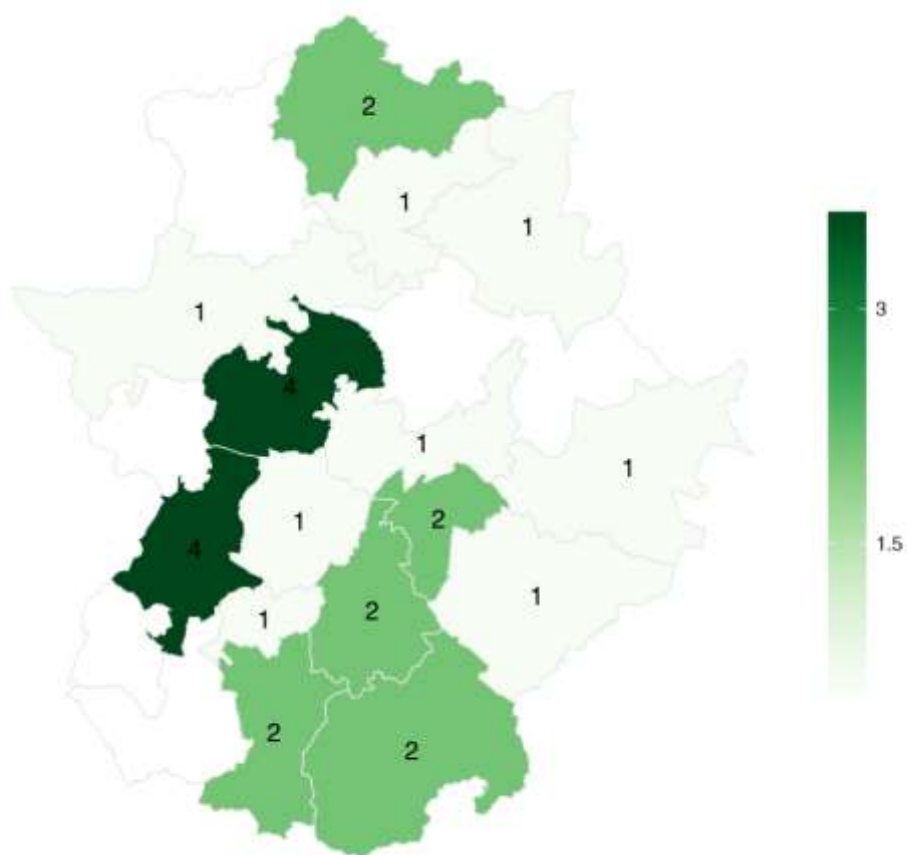

Número total de servicios de Residencia de Apoyo Extenso por zona Sociosanitaria.

Fuente: Base de datos de SEPAD, 2018.

#### 4.2.4.3 Densidad

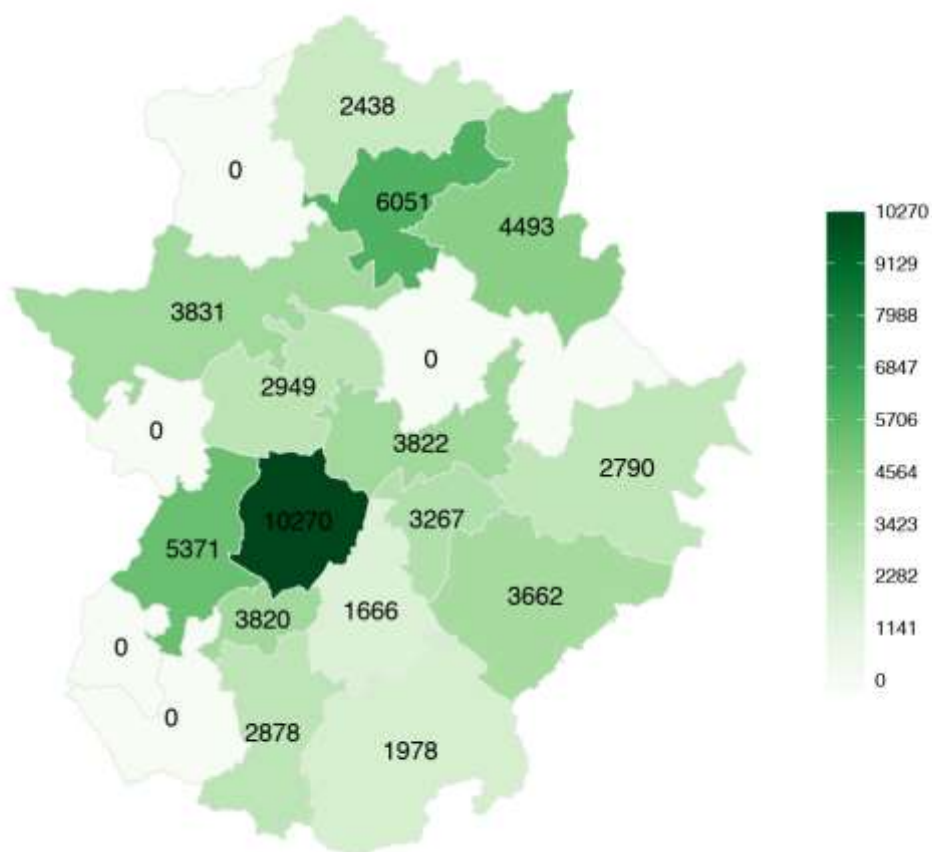

Total personas con discapacidad por servicio de Residencia de Apoyo Extenso.

Fuente: Base de datos de SEPAD, 2018 y Base de datos de Valoración de la Discapacidad. SEPAD, 2016.

Nota: El indicador de densidad que se presenta en este mapa relaciona a toda la población con discapacidad residente en la zona, respecto al número de servicios radicados en dicha zona; es por tanto una información puramente demográfica, que no informa ni puede relacionarse con sobre la saturación o presión en los servicios.

## 4.2.5 Residencia de Apoyo Limitado

### 4.2.5.1 Ubicación

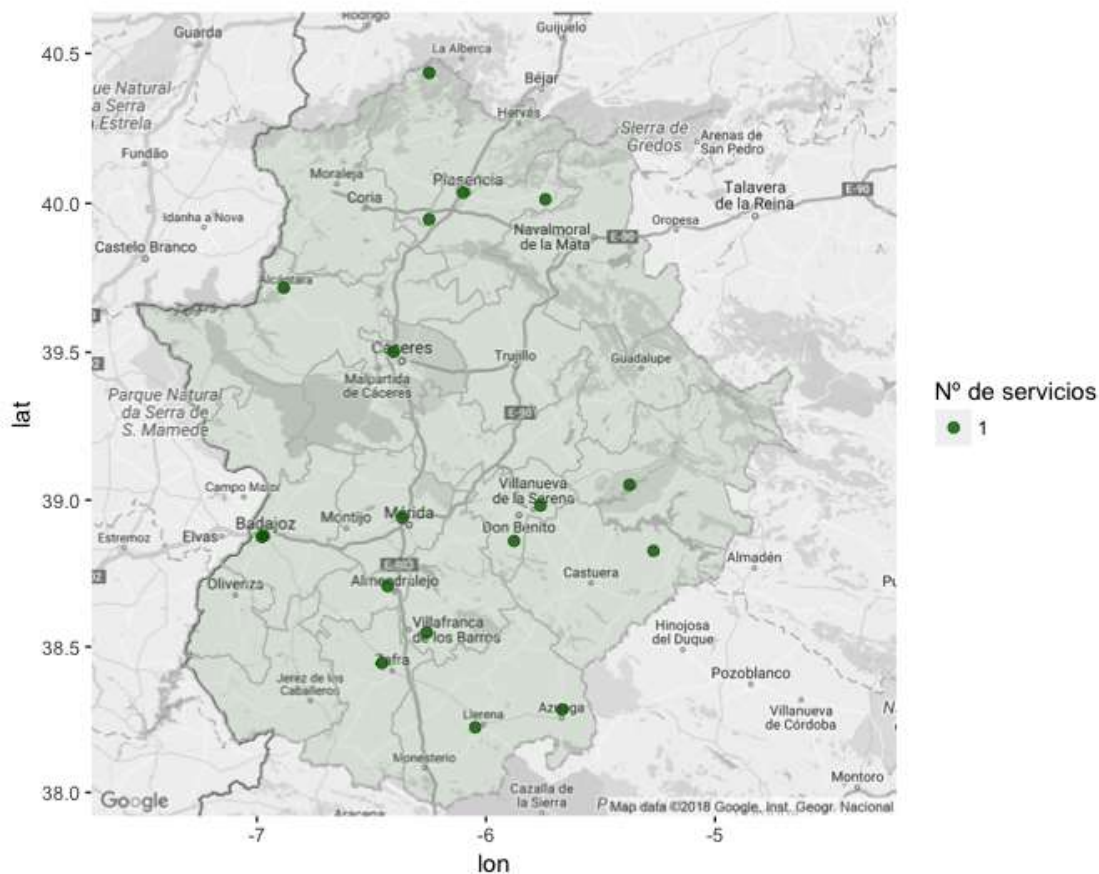

Número total de servicios de Residencia de Apoyo Limitado por municipio.

Fuente: Base de datos de SEPAD, 2018.

#### 4.2.5.2 N° total de servicios por Zona

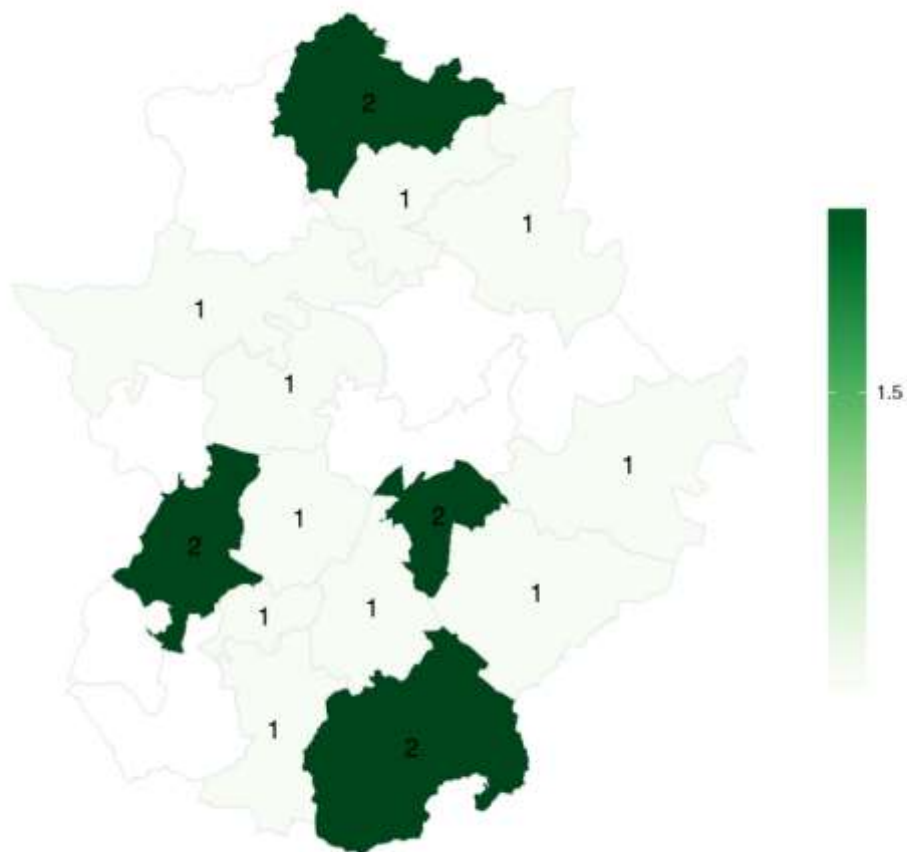

Número total de servicios de Residencia de Apoyo Limitado por zona Sociosanitaria.

Fuente: Base de datos de SEPAD, 2018.

### 4.2.5.3 Densidad

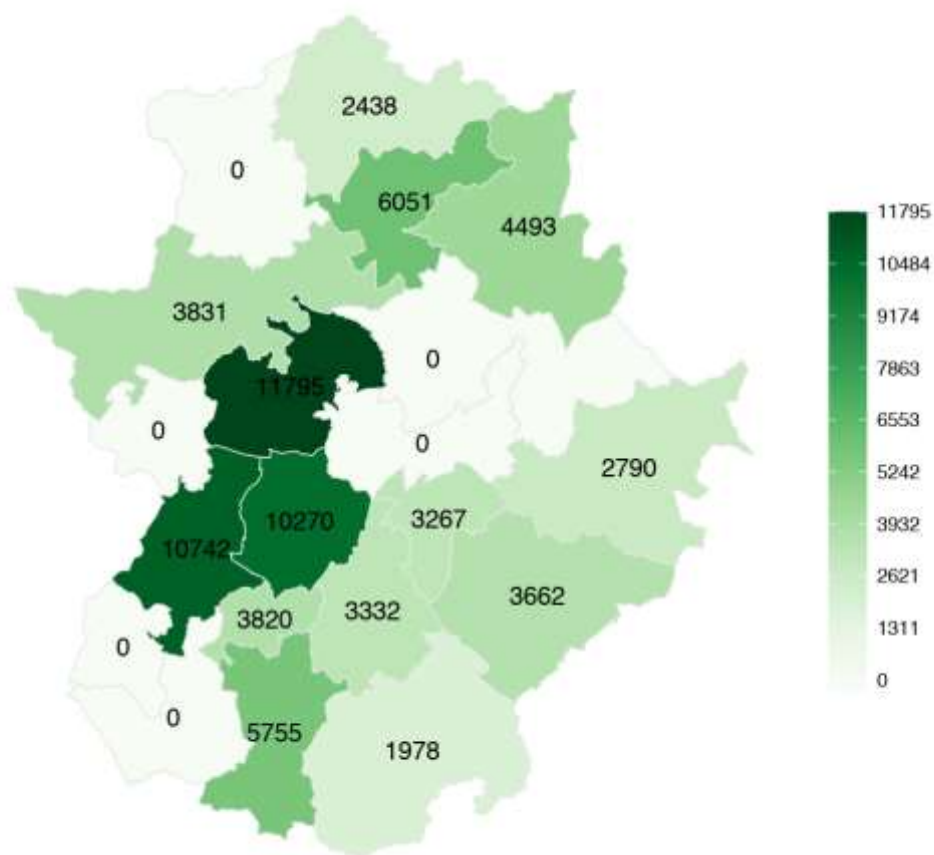

Total personas con discapacidad por servicio de Residencia de Apoyo Limitado.

Fuente: Base de datos de SEPAD, 2018 y Base de datos de Valoración de la Discapacidad. SEPAD, 2016.

Nota: El indicador de densidad que se presenta en este mapa relaciona a toda la población con discapacidad residente en la zona, respecto al número de servicios radicados en dicha zona; es por tanto una información puramente demográfica, que no informa ni puede relacionarse con sobre la saturación o presión en los servicios.

## 4.2.6 Vivienda Tutelada

### 4.2.6.1 Ubicación

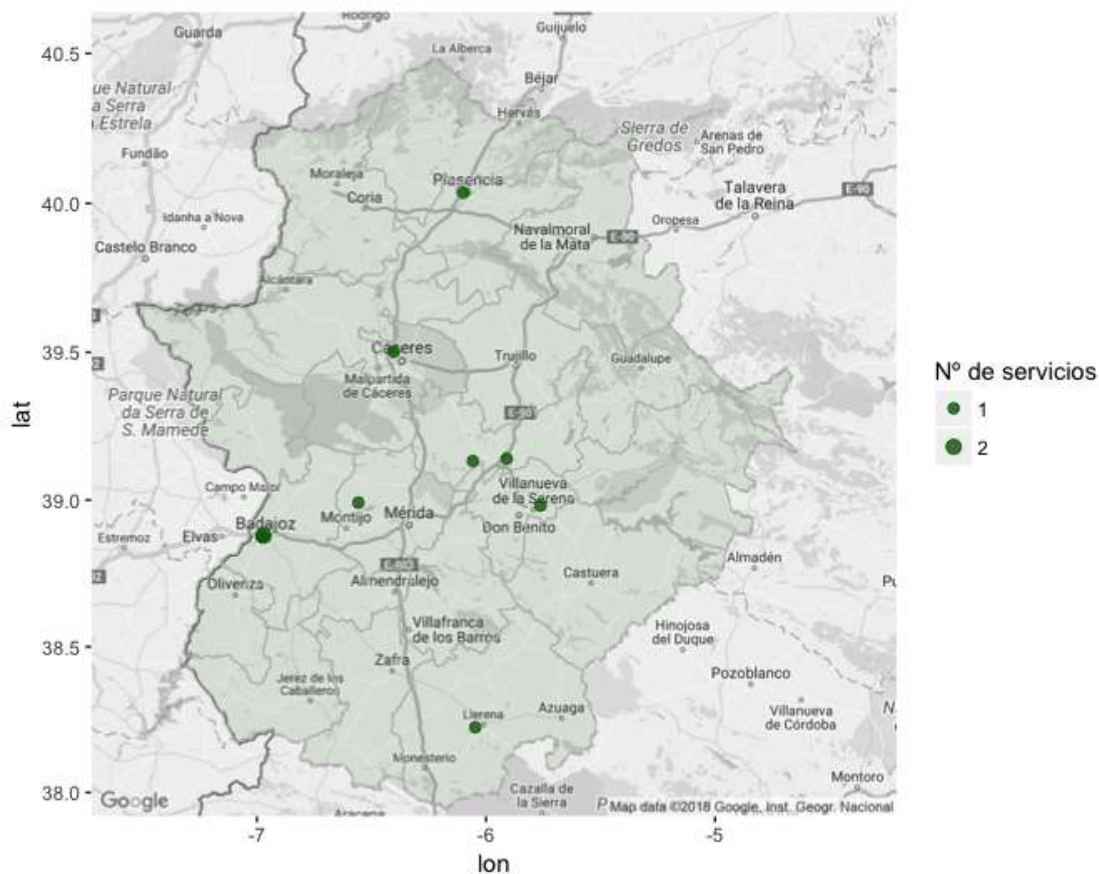

Número total de servicios de Vivienda Tutelada por municipio.

Fuente: Base de datos de SEPAD, 2018.



#### 4.2.6.2 N° total de servicios por Zona

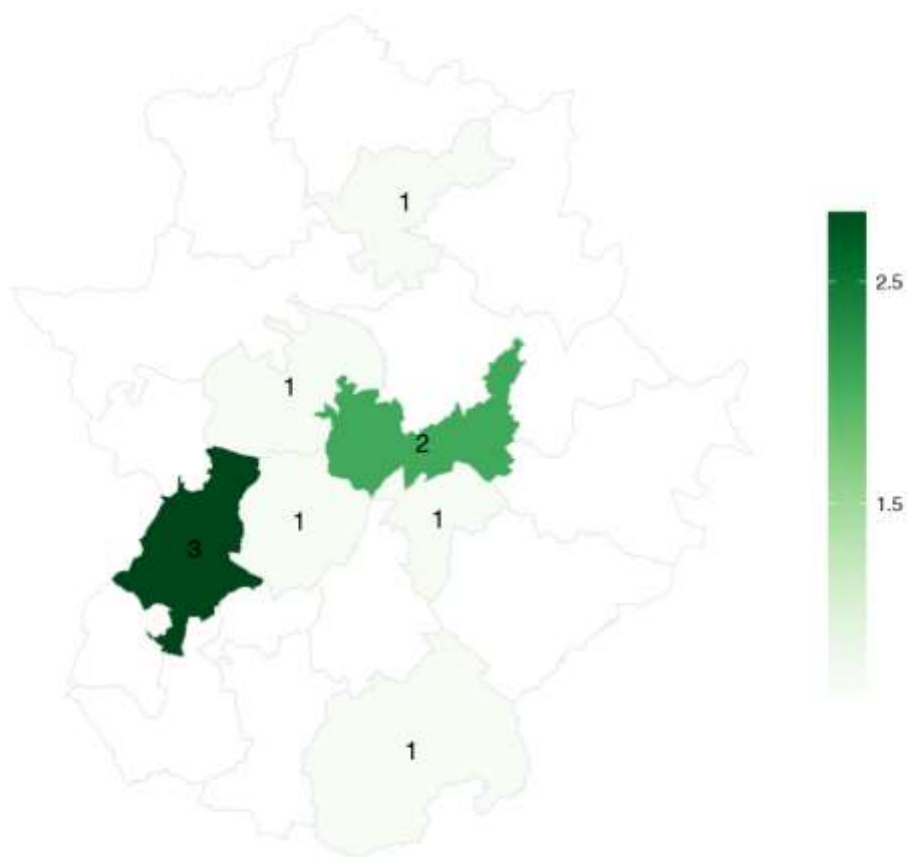

Número total de servicios de Vivienda Tutelada por zona Sociosanitaria.

Fuente: Base de datos de SEPAD, 2018.

#### 4.2.6.3 Densidad

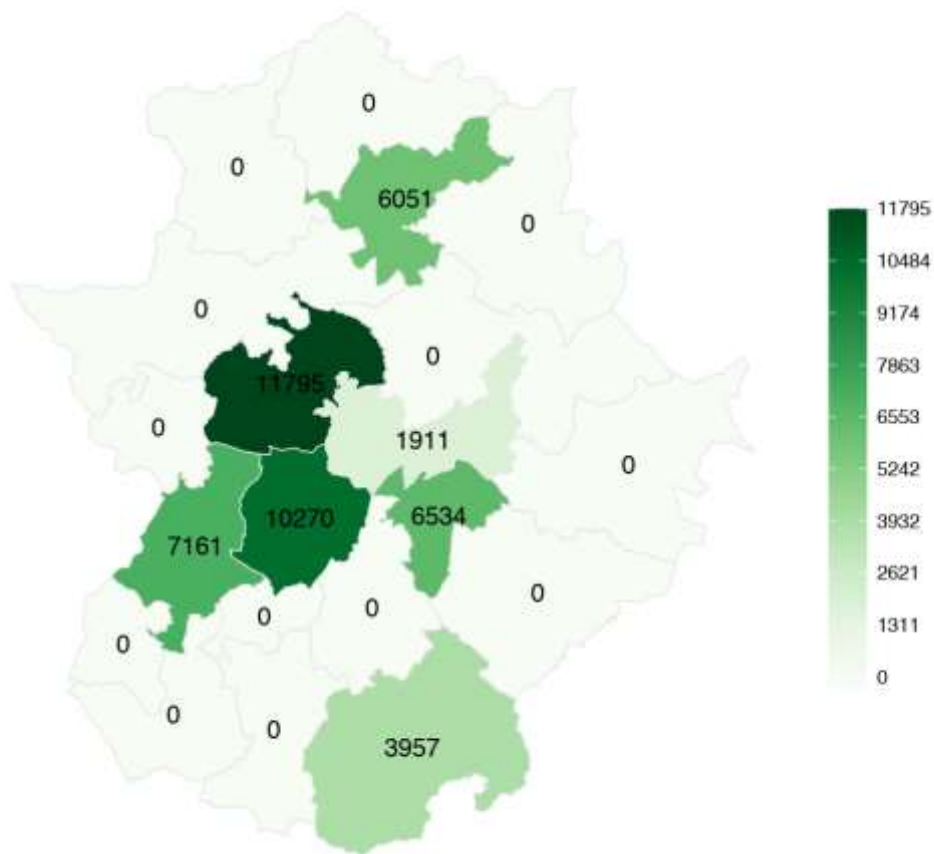

Total personas con discapacidad por servicio de Vivienda Tutelada.

Fuente: Base de datos de SEPAD, 2018 y Base de datos de Valoración de la Discapacidad. SEPAD, 2016.

Nota: El indicador de densidad que se presenta en este mapa relaciona a toda la población con discapacidad residente en la zona, respecto al número de servicios radicados en dicha zona; es por tanto una información puramente demográfica, que no informa ni puede relacionarse con sobre la saturación o presión en los servicios.



#### 4.2.7.2 N° total de servicios por Zona

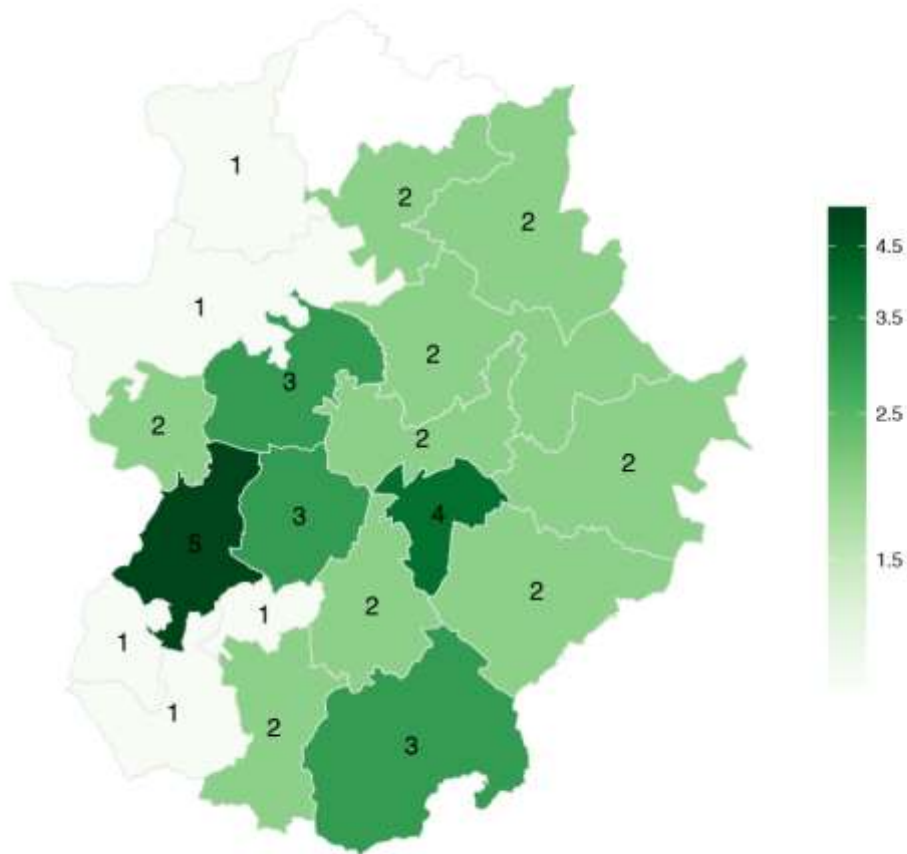

Número total de servicios de Centro Ocupacional por zona Sociosanitaria.

Fuente: Base de datos de SEPAD, 2018.

### 4.2.7.3 Densidad

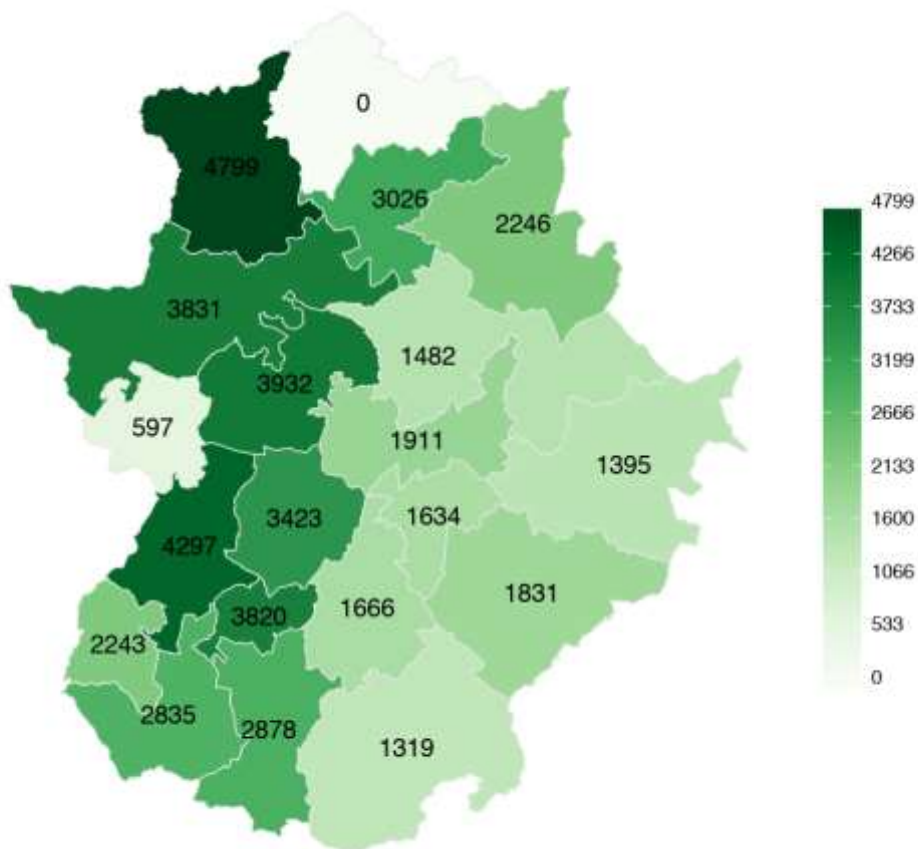

Total personas con discapacidad por servicio de Centro Ocupacional.

Fuente: Base de datos de SEPAD, 2018 y Base de datos de Valoración de la Discapacidad. SEPAD, 2016.

Nota: El indicador de densidad que se presenta en este mapa relaciona a toda la población con discapacidad residente en la zona, respecto al número de servicios radicados en dicha zona; es por tanto una información puramente demográfica, que no informa ni puede relacionarse con sobre la saturación o presión en los servicios.



#### 4.2.8.2 N° total de servicios por Zona

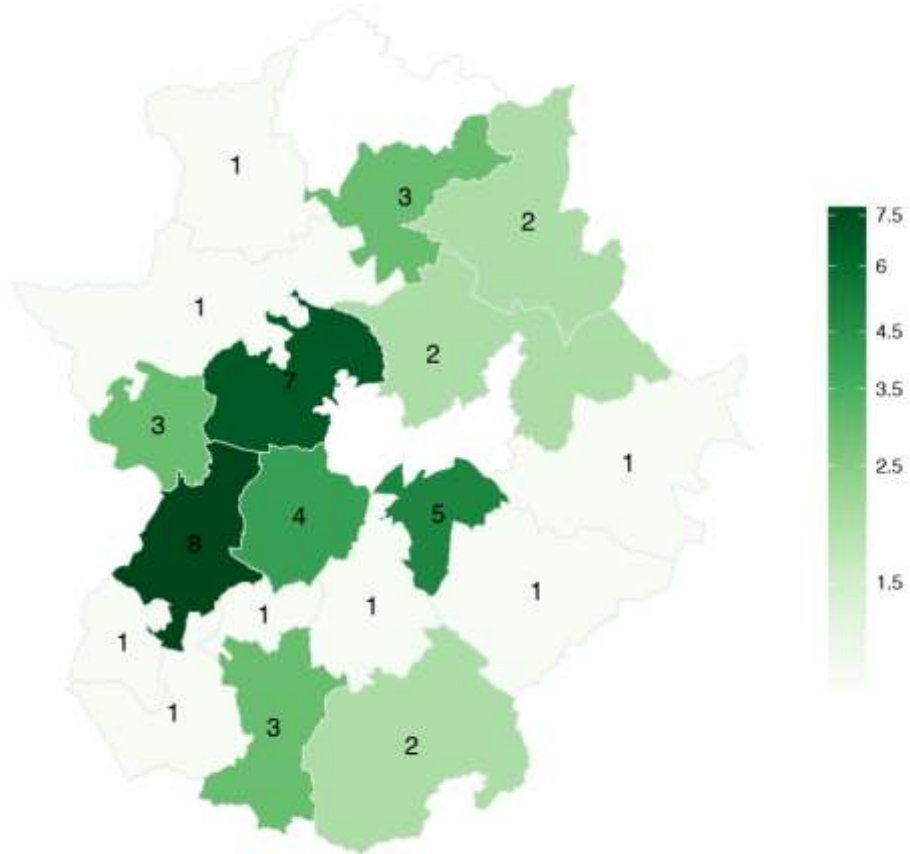

Número total de servicios de Logopedia por zona Sociosanitaria.

Fuente: Base de datos de SEPAD, 2018.

#### 4.2.8.3 Densidad

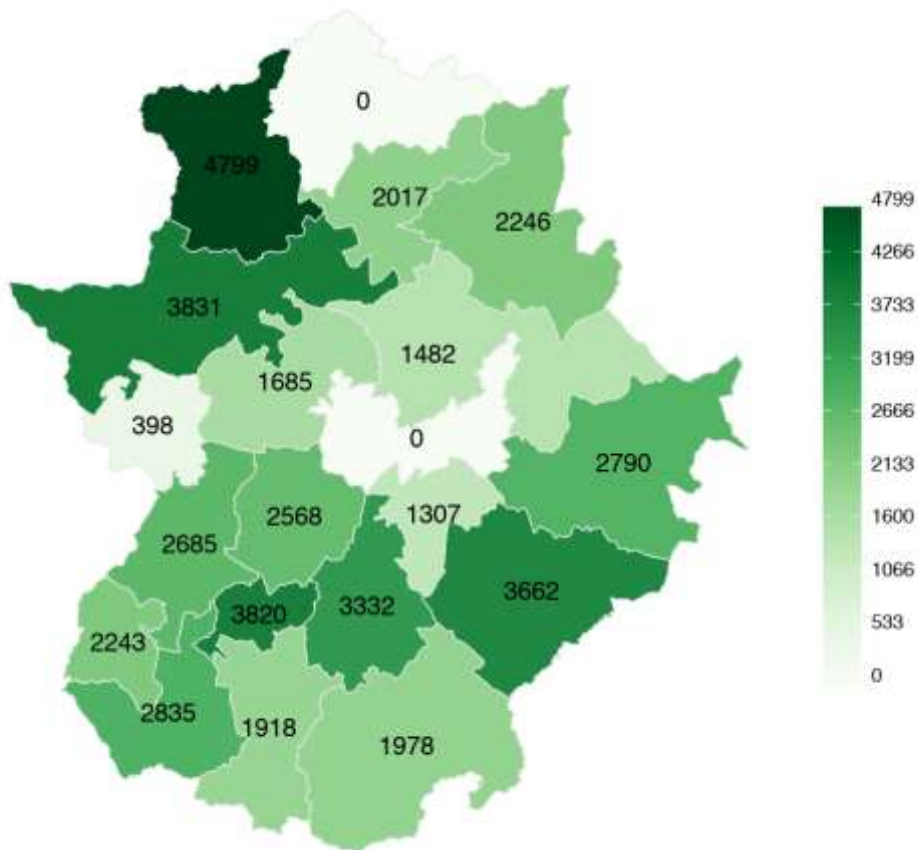

Total personas con discapacidad por servicio de Logopedia.

Fuente: Base de datos de SEPAD, 2018 y Base de datos de Valoración de la Discapacidad. SEPAD, 2016.

Nota: El indicador de densidad que se presenta en este mapa relaciona a toda la población con discapacidad residente en la zona, respecto al número de servicios radicados en dicha zona; es por tanto una información puramente demográfica, que no informa ni puede relacionarse con sobre la saturación o presión en los servicios.





#### 4.2.9.2 N° total de servicios por Zona

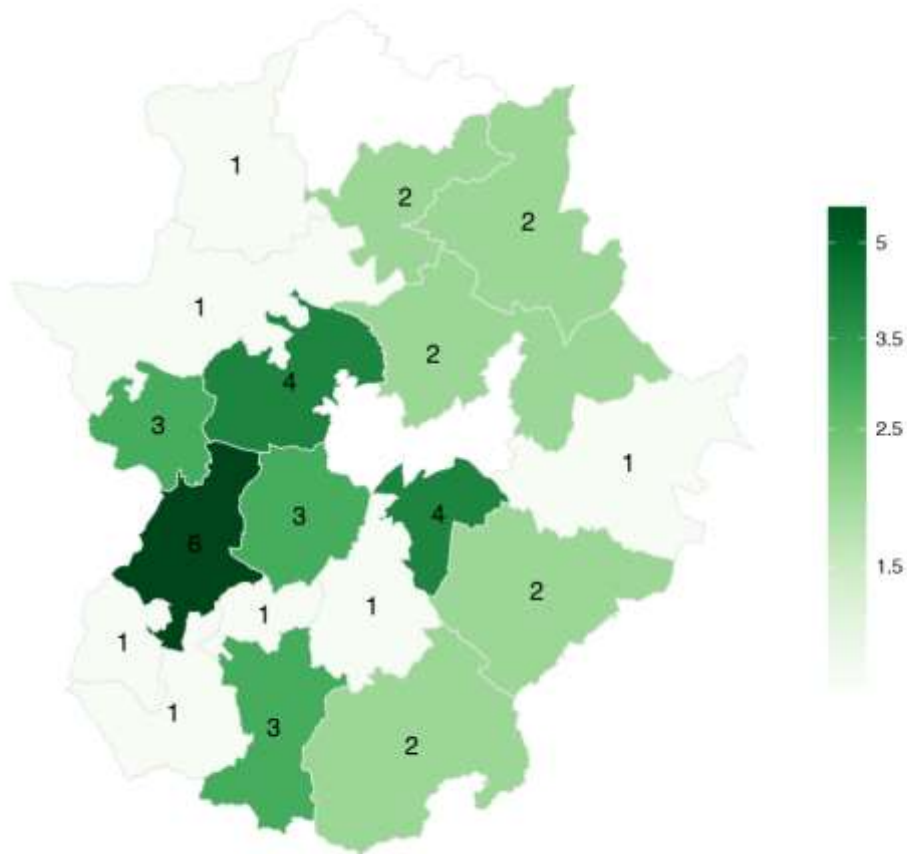

Número total de servicios de Psicomotricidad por zona Sociosanitaria.

Fuente: Base de datos de SEPAD, 2018.

#### 4.2.9.3 Densidad

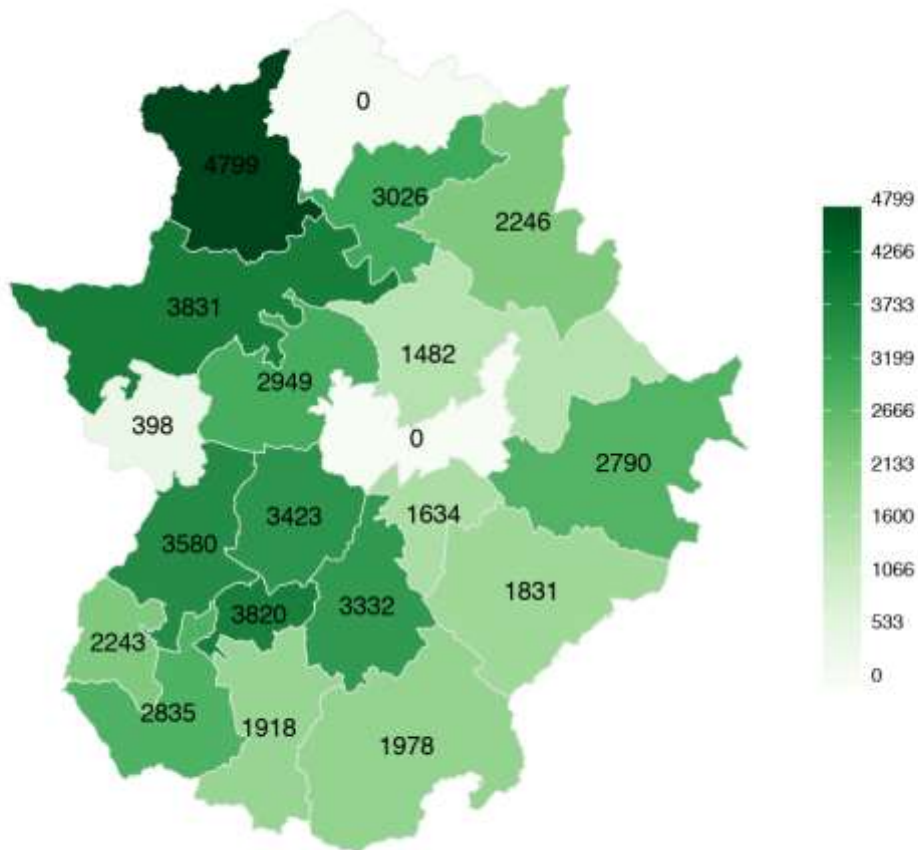

Total personas con discapacidad por servicio de Psicomotricidad.

Fuente: Base de datos de SEPAD, 2018 y Base de datos de Valoración de la Discapacidad. SEPAD, 2016.

Nota: El indicador de densidad que se presenta en este mapa relaciona a toda la población con discapacidad residente en la zona, respecto al número de servicios radicados en dicha zona; es por tanto una información puramente demográfica, que no informa ni puede relacionarse con sobre la saturación o presión en los servicios.

## 4.2.10 Fisioterapia

### 4.2.10.1 Ubicación

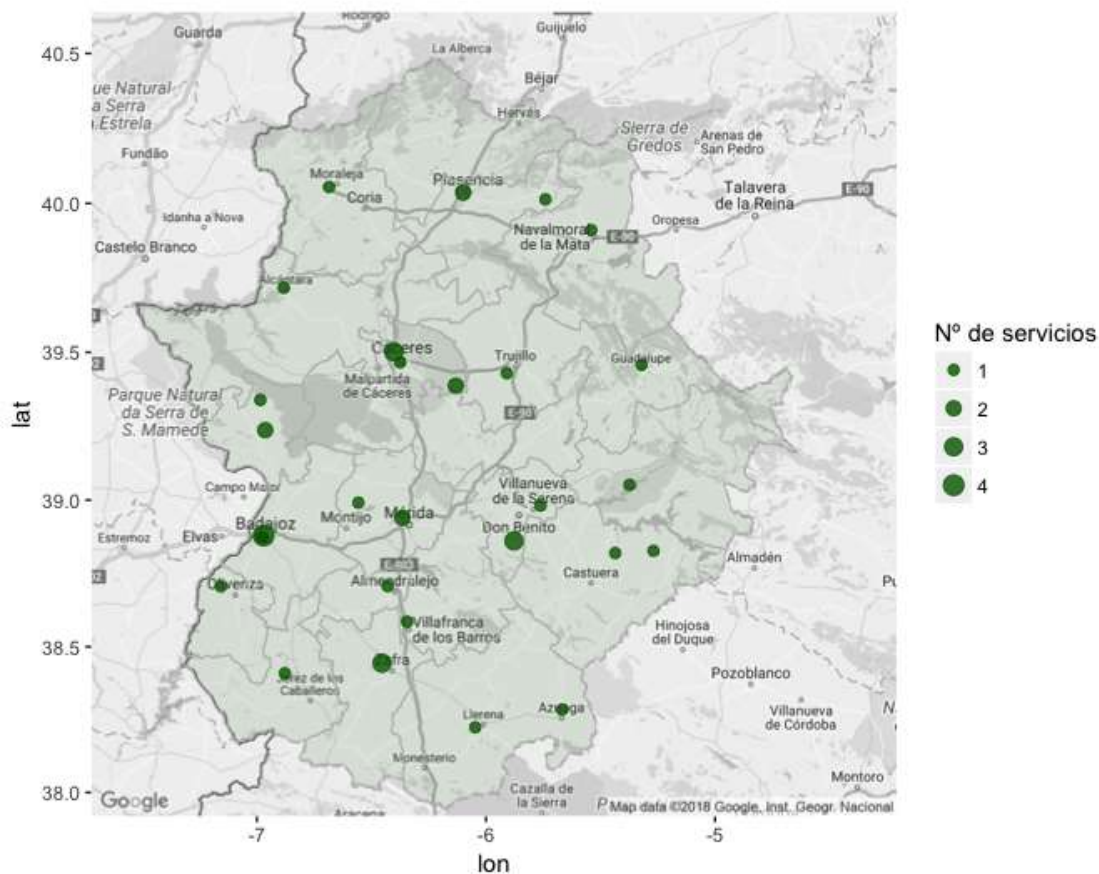

Número total de servicios de Fisioterapia por municipio.

Fuente: Base de datos de SEPAD, 2018.

#### 4.2.10.2 N° total de servicios por Zona

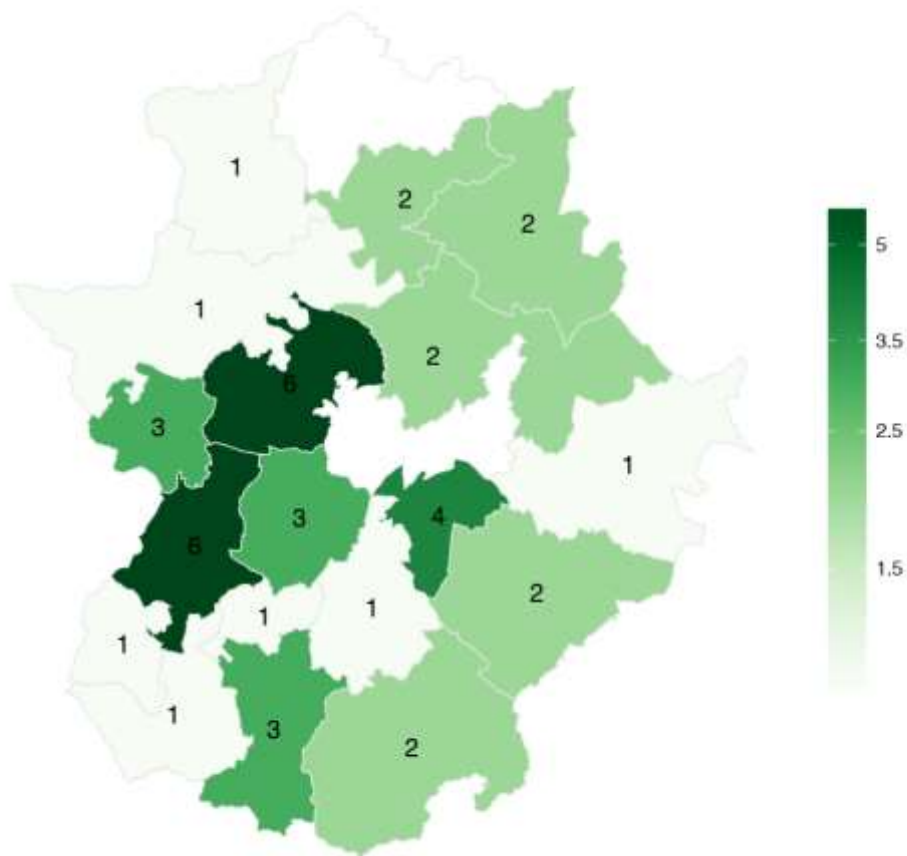

Número total de servicios de Fisioterapia por zona Sociosanitaria.

Fuente: Base de datos de SEPAD, 2018.

### 4.2.10.3 Densidad

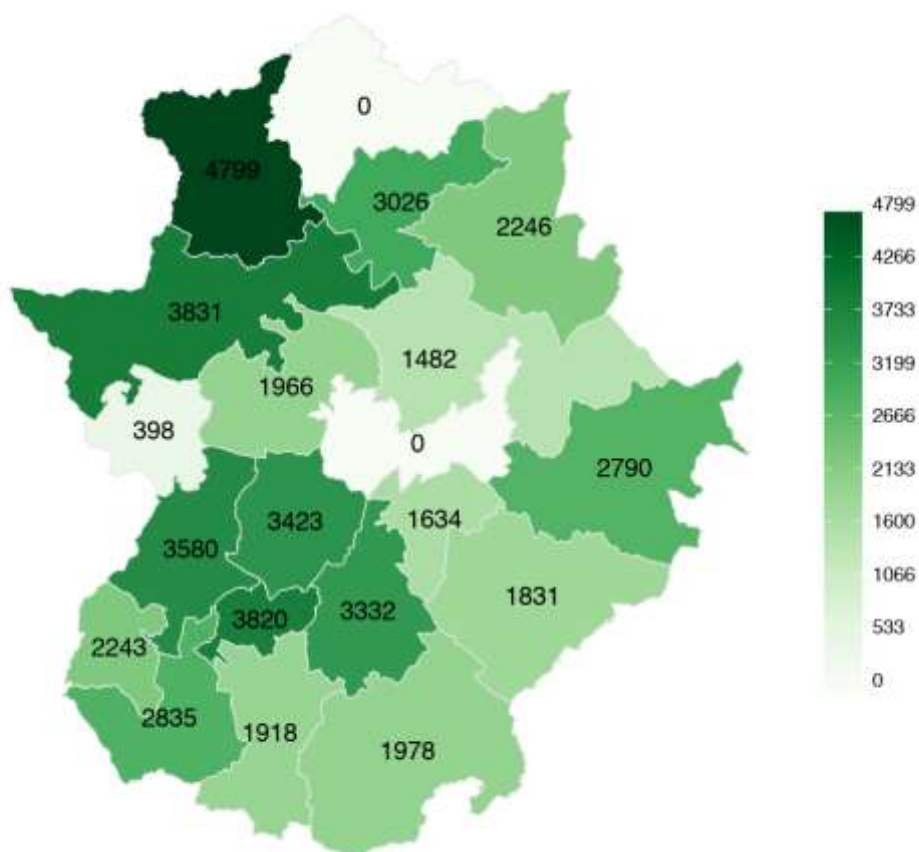

Total personas con discapacidad por servicio de Fisioterapia.

Fuente: Base de datos de SEPAD, 2018 y Base de datos de Valoración de la Discapacidad. SEPAD, 2016.

Nota: El indicador de densidad que se presenta en este mapa relaciona a toda la población con discapacidad residente en la zona, respecto al número de servicios radicados en dicha zona; es por tanto una información puramente demográfica, que no informa ni puede relacionarse con sobre la saturación o presión en los servicios.



#### 4.2.11.2 N° total de servicios por Zona

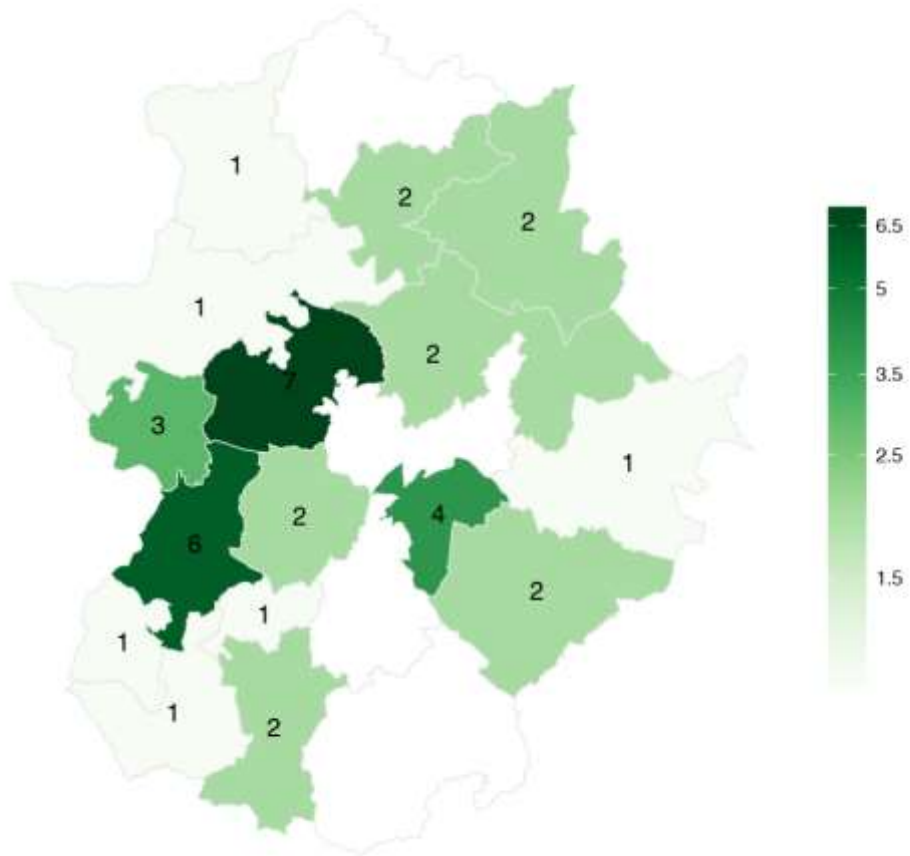

Número total de servicios de Terapia Ocupacional por zona Sociosanitaria.

Fuente: Base de datos de SEPAD, 2018.



#### 4.2.11.3 Densidad

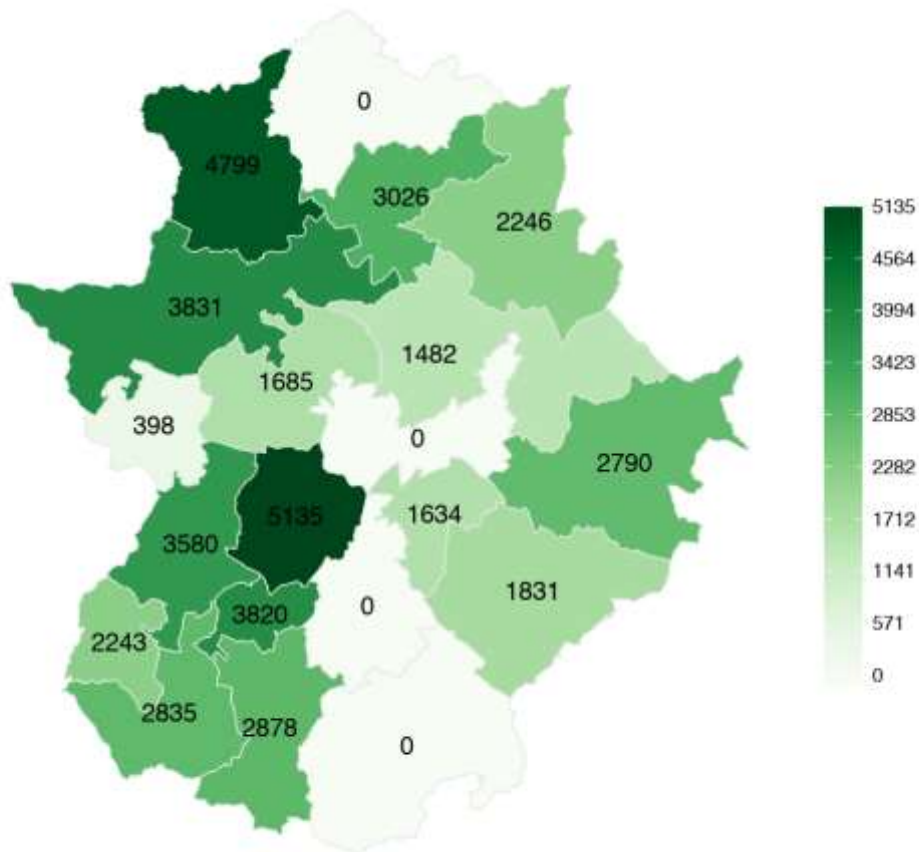

Total personas con discapacidad por servicio de Terapia Ocupacional.

Fuente: Base de datos de SEPAD, 2018 y Base de datos de Valoración de la Discapacidad. SEPAD, 2016.

Nota: El indicador de densidad que se presenta en este mapa relaciona a toda la población con discapacidad residente en la zona, respecto al número de servicios radicados en dicha zona; es por tanto una información puramente demográfica, que no informa ni puede relacionarse con sobre la saturación o presión en los servicios.

## 4.2.12 Tratamiento Psicológico

### 4.2.12.1 Ubicación

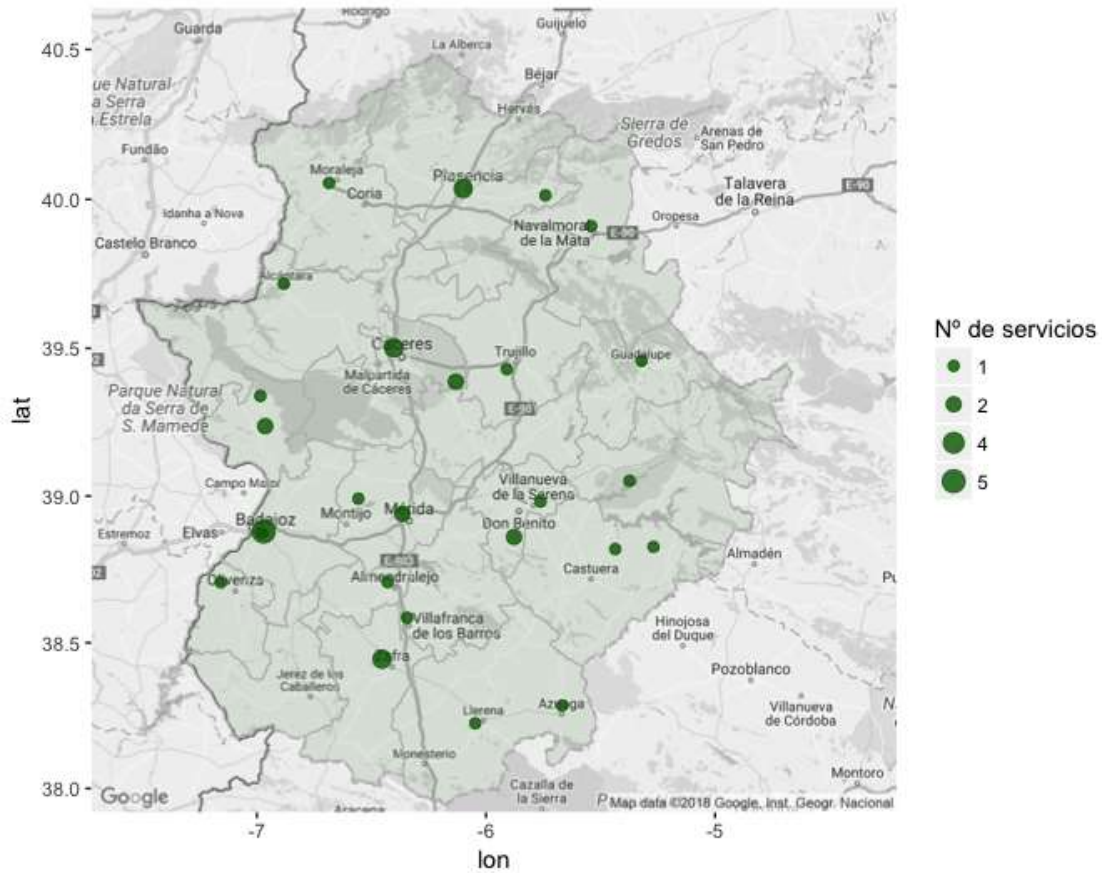

Número total de servicios de Tratamiento Psicológico por municipio.

Fuente: Base de datos de SEPAD, 2018.

#### 4.2.12.2 N° total de servicios por Zona

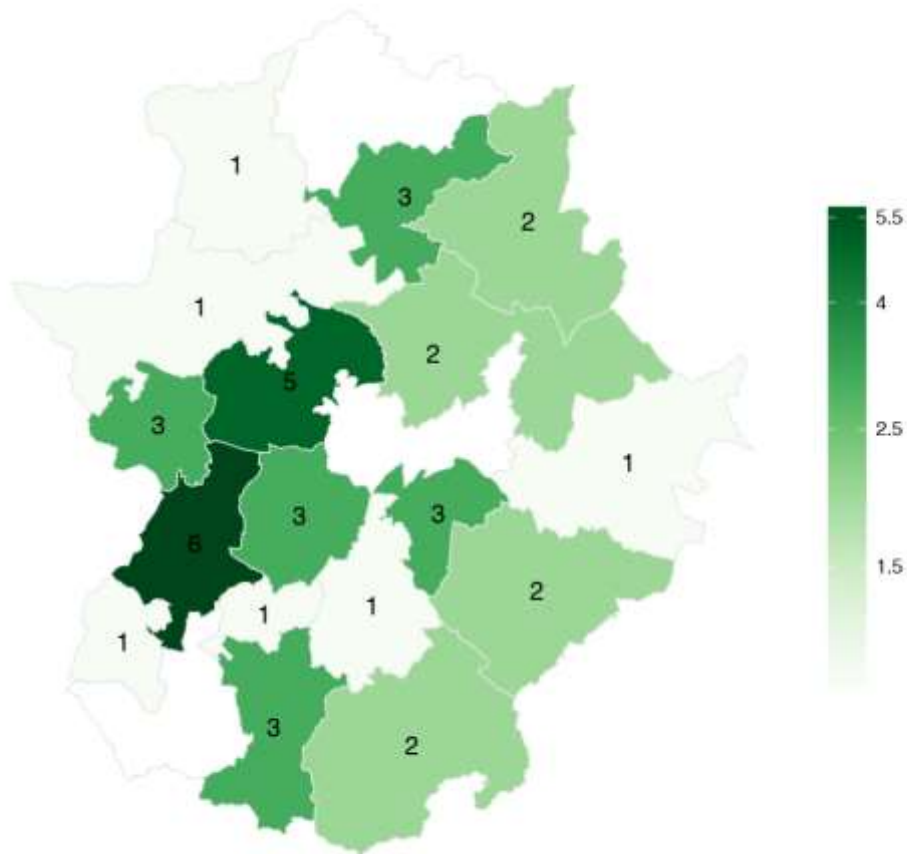

Número total de servicios de Tratamiento Psicológico por zona Sociosanitaria.

Fuente: Base de datos de SEPAD, 2018.

### 4.2.12.3 Densidad

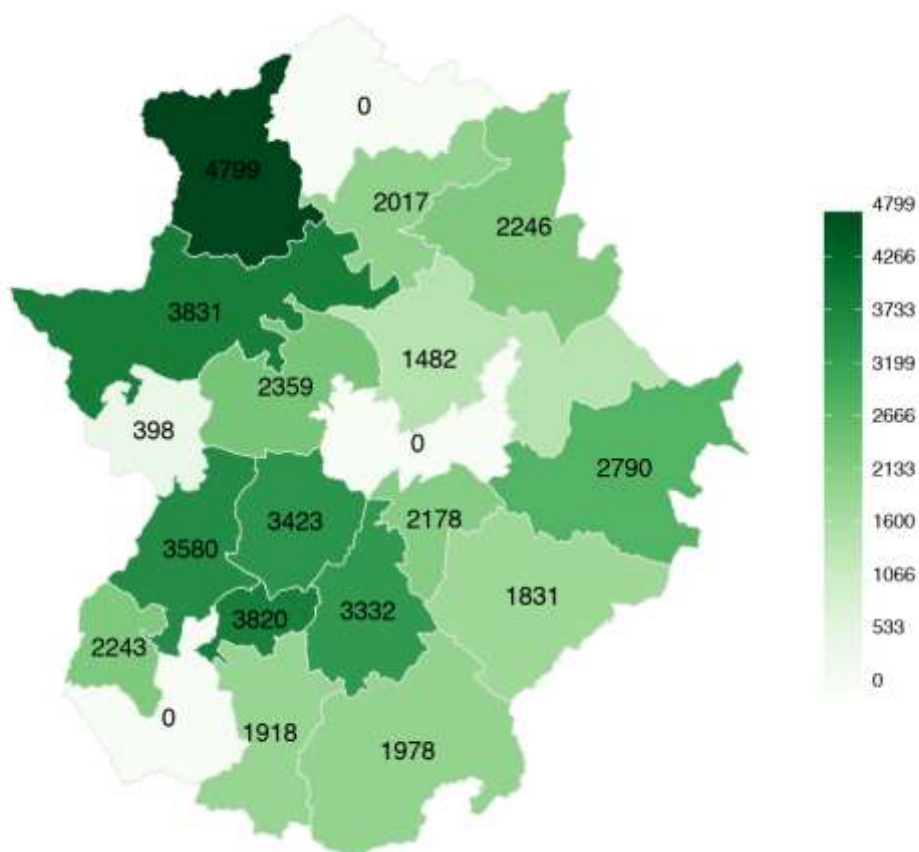

Total personas con discapacidad por servicio de Tratamiento Psicológico.

Fuente: Base de datos de SEPAD, 2018 y Base de datos de Valoración de la Discapacidad. SEPAD, 2016.

Nota: El indicador de densidad que se presenta en este mapa relaciona a toda la población con discapacidad residente en la zona, respecto al número de servicios radicados en dicha zona; es por tanto una información puramente demográfica, que no informa ni puede relacionarse con sobre la saturación o presión en los servicios.

## **5 Relación entre oferta de apoyos y población con discapacidad: cobertura y distribución.**

La visión sobre extensión y cobertura de centros y servicios en relación con la ubicación de la población se ha analizado en términos de distancias promediadas entre la población y los centros y servicios que tienen más cercanos. Aunque la información se presenta por Zonas Sociosanitarias, las distancias se han calculado para todas las personas al recurso más cercano, independientemente de la ZSS en la que se ubiquen.

Tal como se ha explicado en "Metodología", la distancia se ha calculado para todos los demandantes por cada código postal de cada Zona Sociosanitaria; el cálculo de la distancia media al centro más cercano prima emparejamientos "Código postal demandantes-Código postal oferta más cercana".

Este procedimiento se ha seguido para una selección de servicios, en concreto los financiados por el decreto MADEX: Atención Temprana, Habilitación Funcional, Centro de Día, Centro Ocupacional y Residencia de Apoyo Extenso, Residencia de Apoyo Limitado, Vivienda Tutelada, Logopedia, Psicomotricidad, Fisioterapia, Terapia Ocupacional y Tratamiento Psicológico. Para todos ellos se ha tenido en cuenta únicamente la demanda potencial que le corresponde, por edad y severidad.

Los resultados generales arrojan diferencias sensibles en distancias que las personas con discapacidad han de recorrer para acceder a centros y servicios de apoyo, en el caso de necesitarlos. De esta forma, y con notables diferencias entre servicios, las personas residentes en las ZSS de Jerez de los Caballeros, Talasrubias y Palencia Norte, son las que encuentran más distancias como promedio de acceso a los servicios que les resultan de referencia por edad y/o severidad, mientras que de general, los residentes en las Zonas Sociosanitarias de Badajoz y Don Benito-Villanueva son las que encuentran los servicios recorriendo distancias promedio más cortas. En sus rangos máximos, estas distancias promedio pueden superar los 60 km. de diferencia (120 Km. por trayecto de ida y vuelta).

## 5.1 Atención temprana

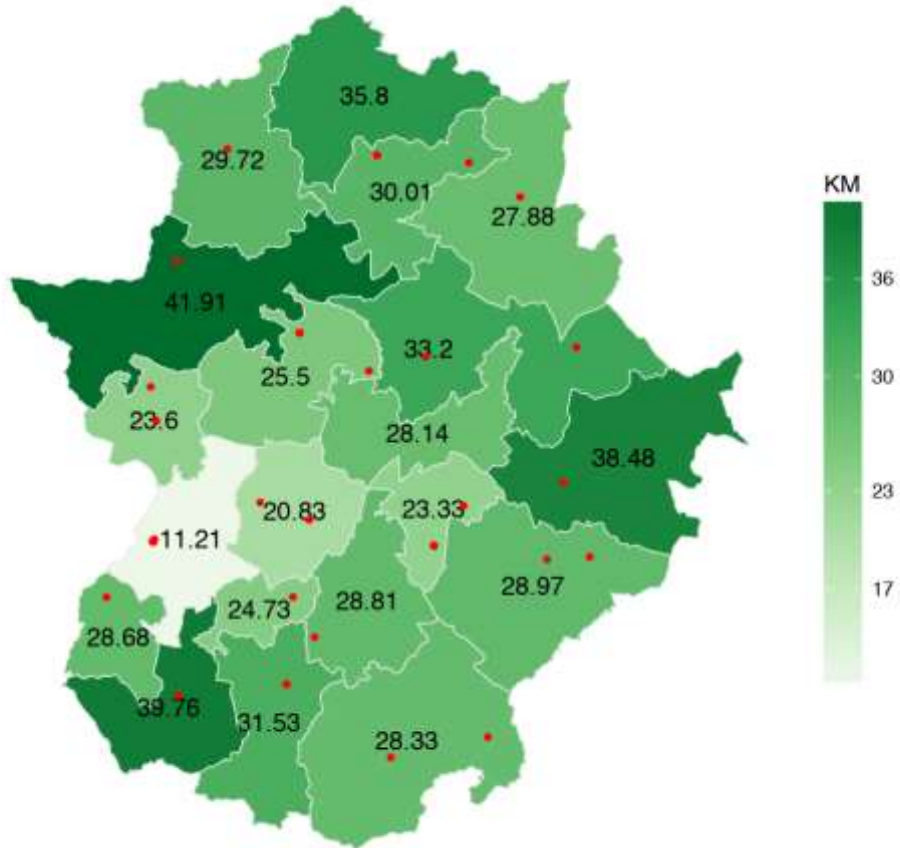

Sólo población de 0 a 6 años promedio de km de acceso a cualquier servicio de Atención temprana.

## 5.2 Habilitación funcional

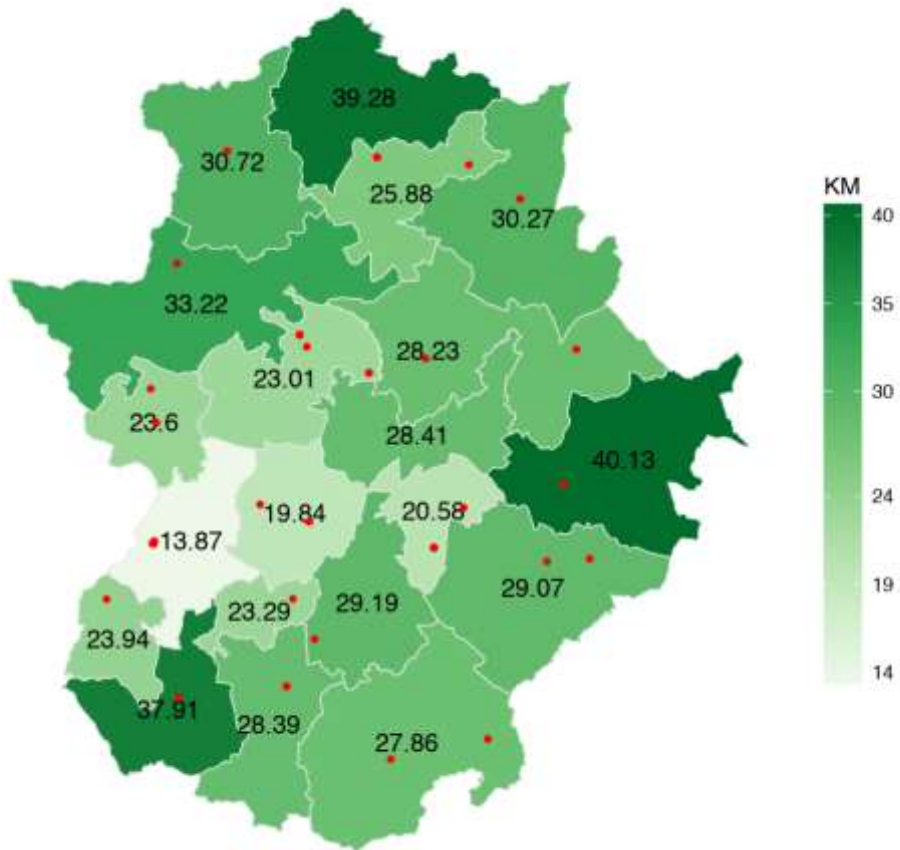

Sólo población de 6 a 64 años, grado leve y moderado (< 65) promedio de km de acceso a cualquier centro o servicio de Habilitación funcional.

### 5.3 Centro de día

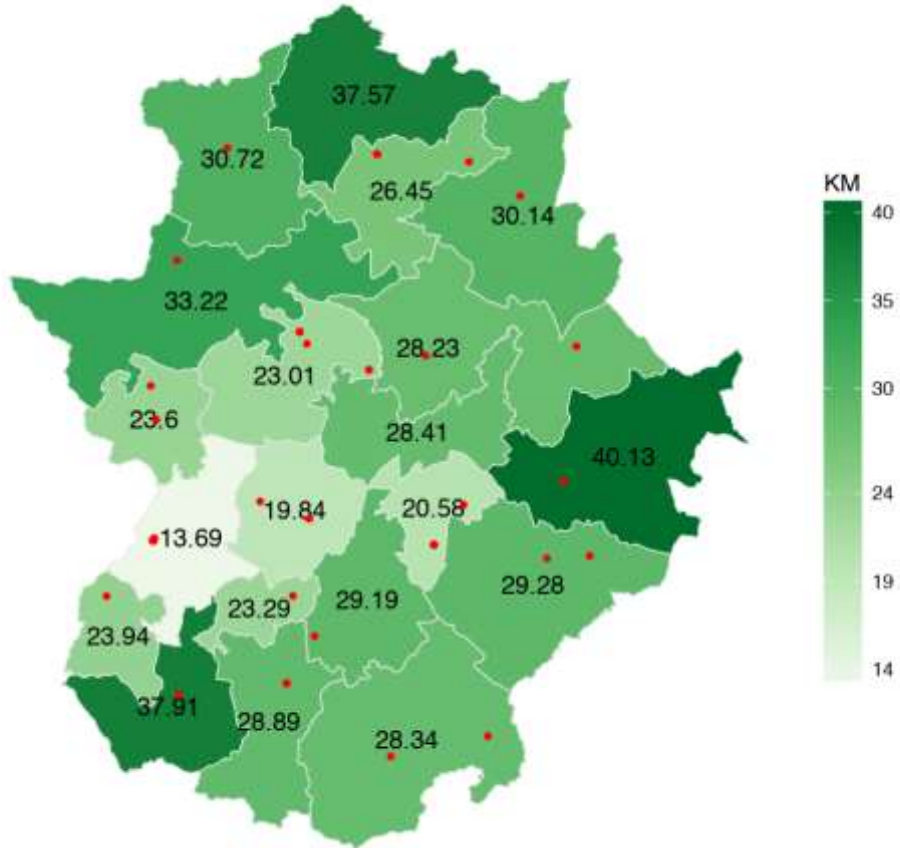

Sólo población de 21 a 64 años, grado moderado y severo ( $\geq 33$ ) promedio de km de acceso a cualquier centro o servicio de Centro de día.



## 5.4 Centro ocupacional

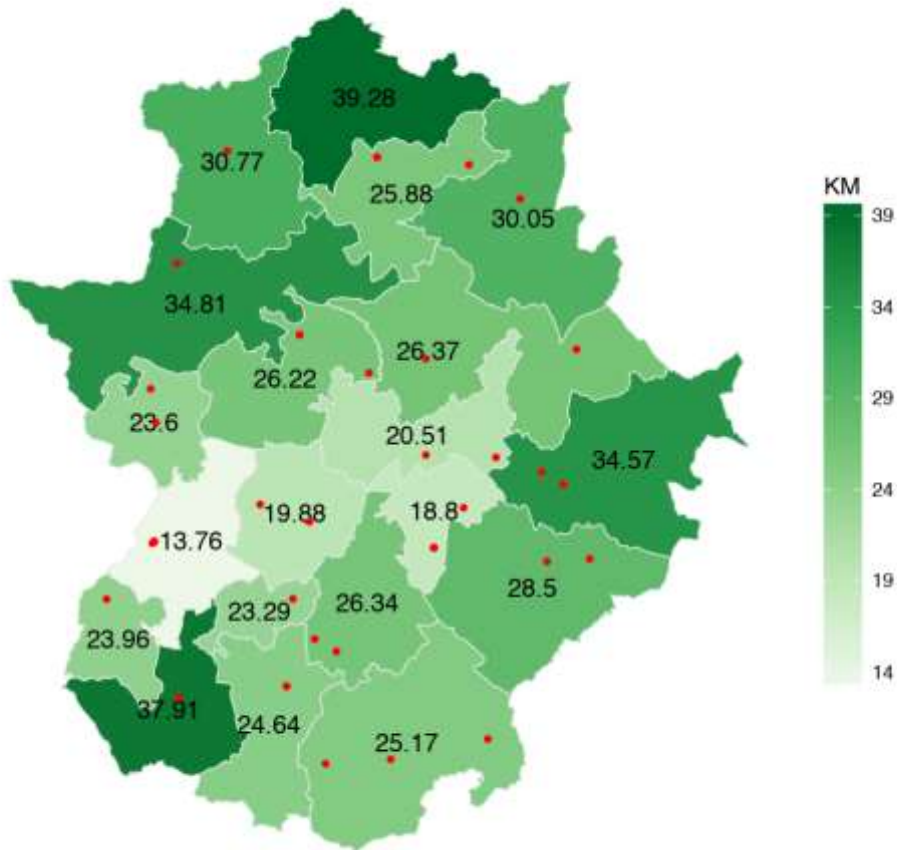

Sólo población de 21 a 64 años, grado moderado ( $\geq 33 < 65$ ) promedio de km de acceso a cualquier centro o servicio de Centro ocupacional.

## 5.5 Residencia de apoyo extenso

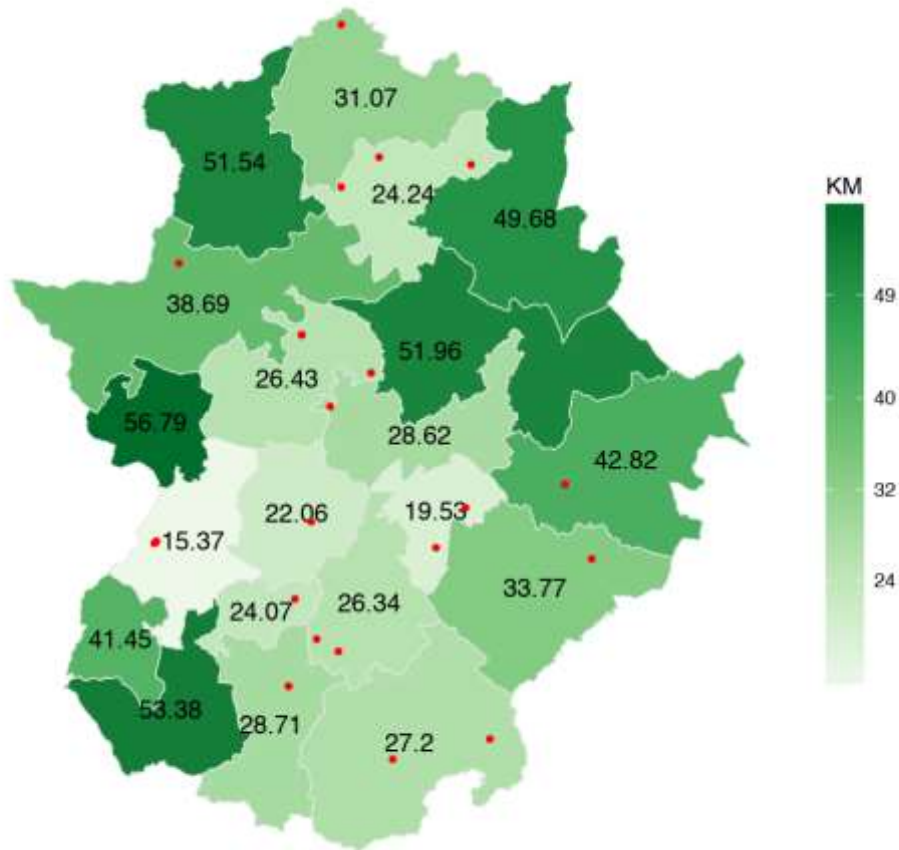

Sólo población mayores de 21, grado severo ( $\geq 65$ ) promedio de km de acceso a cualquier centro o servicio de Residencia de apoyo extenso.

## 5.6 Residencia de apoyo limitado

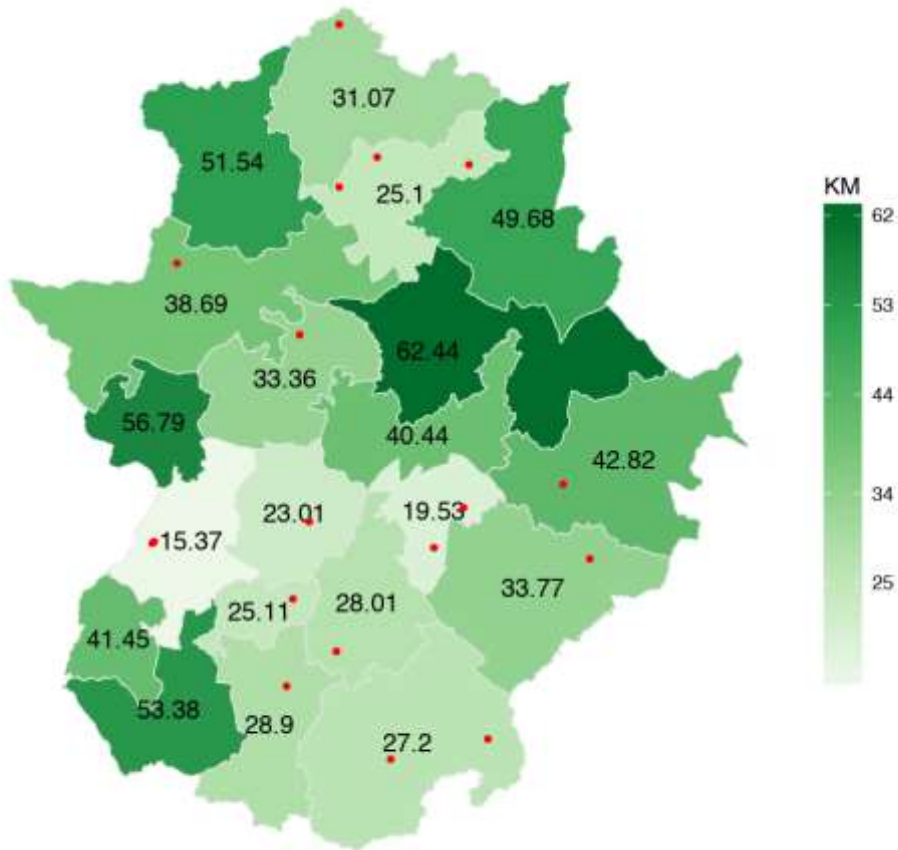

Sólo población mayores de 21, grado severo ( $\geq 65$ ) promedio de km de acceso a cualquier centro o servicio de Residencia de apoyo limitado.

## 5.7 Vivienda Tutelada

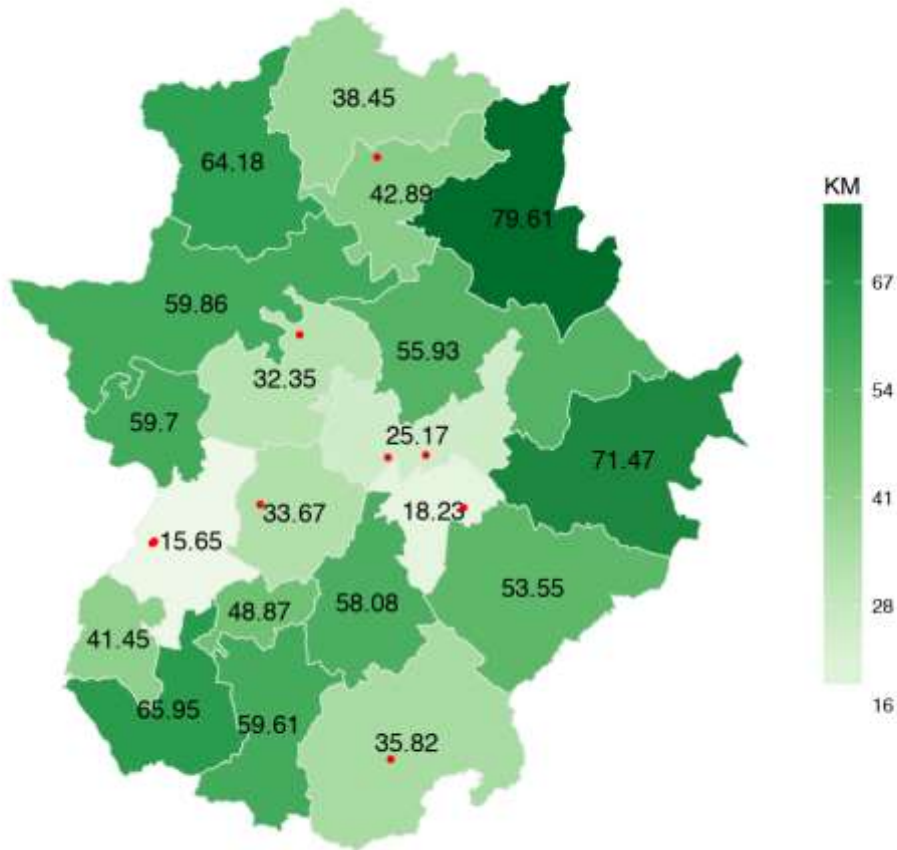

Sólo población mayores de 21, grado severo ( $\geq 65$ ) promedio de km de acceso a cualquier centro o servicio de Vivienda Tutelada.

## 5.8 Logopedia

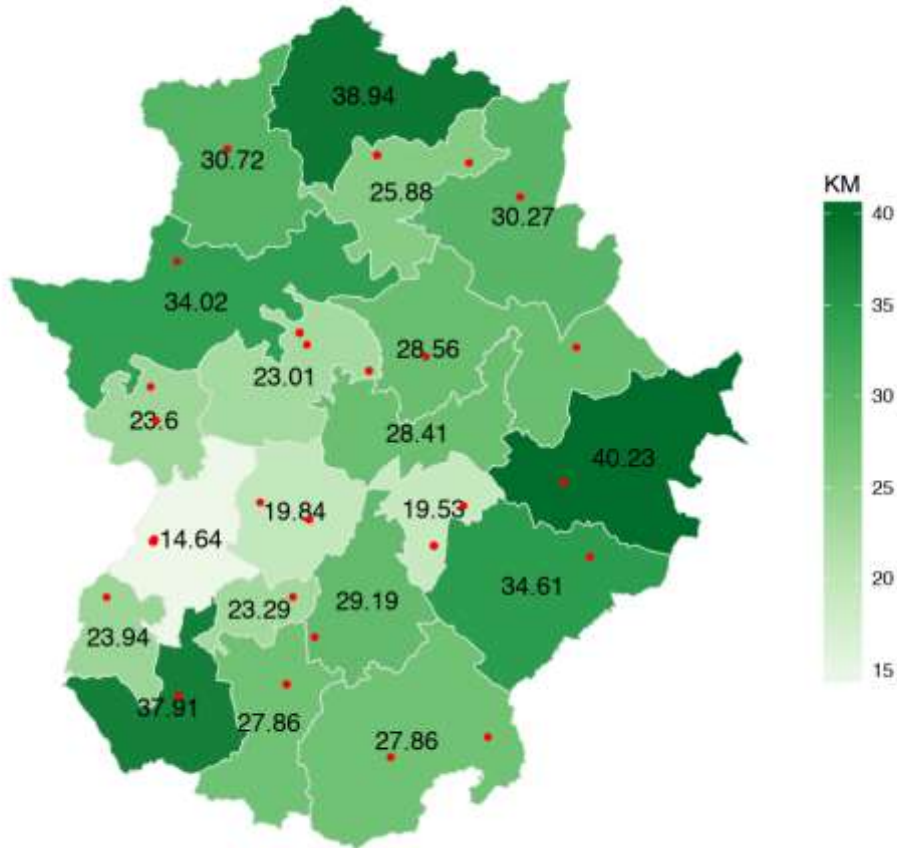

Sólo población mayores de 6 promedio de km de acceso a cualquier centro o servicio de Logopedia.

## 5.9 Psicomotricidad

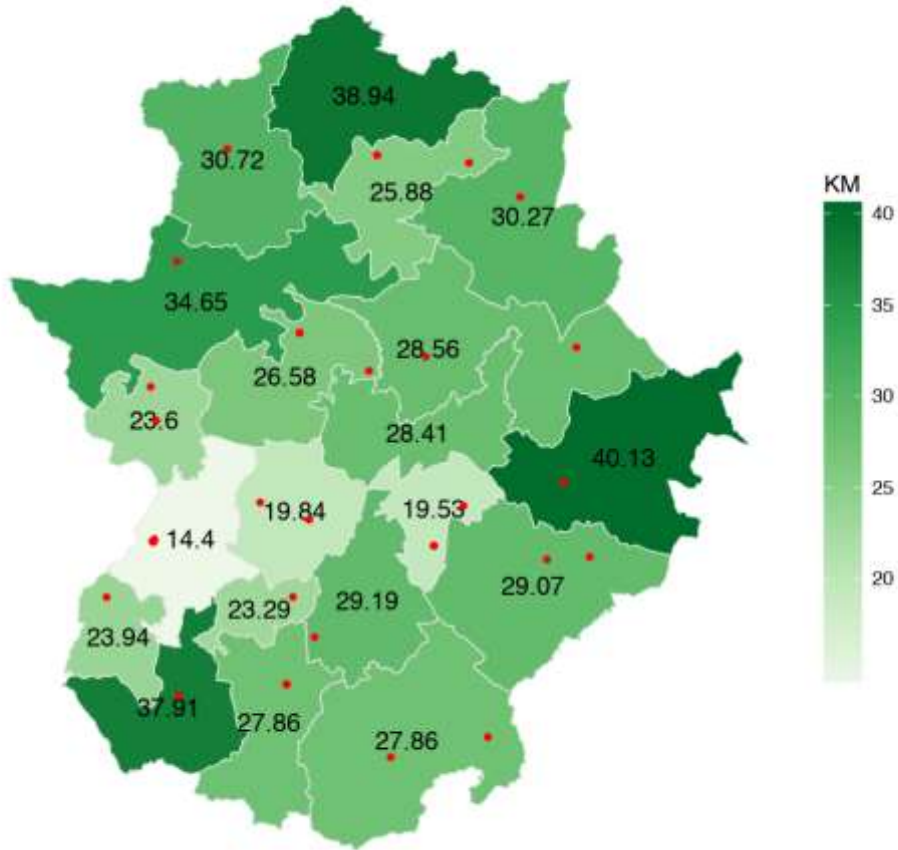

Sólo población mayores de 6 promedio de km de acceso a cualquier centro o servicio de Psicomotricidad.

## 5.10 Fisioterapia

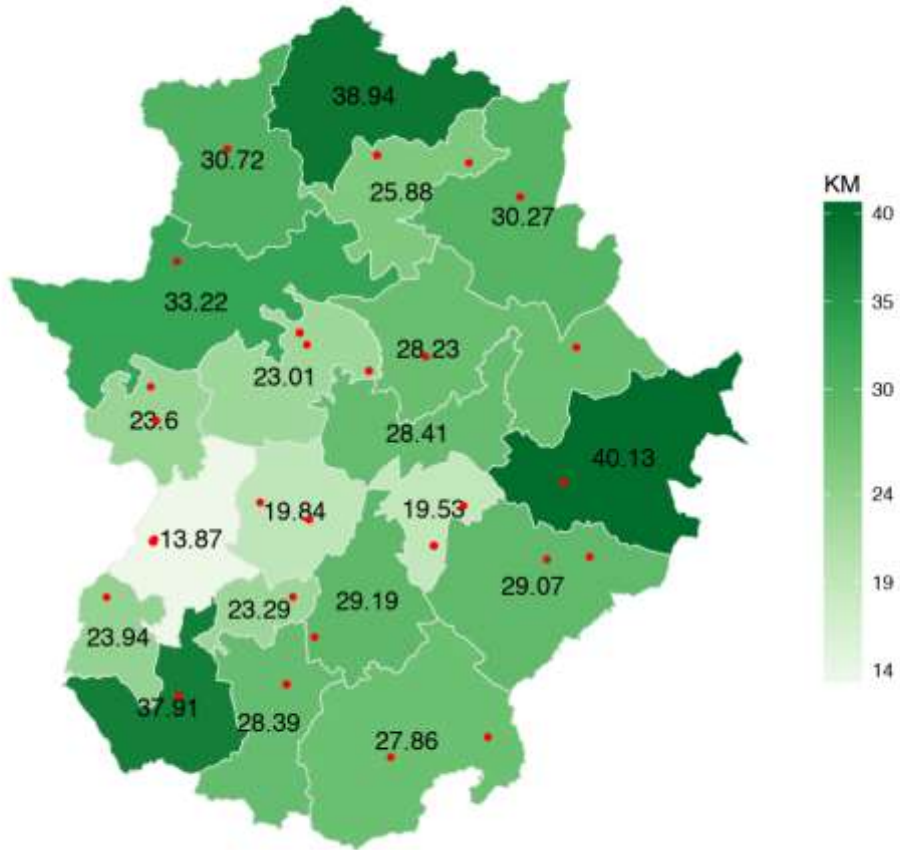

Sólo población de 6 a 64 años promedio de km de acceso a cualquier centro o servicio de Fisioterapia.

## 5.11 Terapia Ocupacional

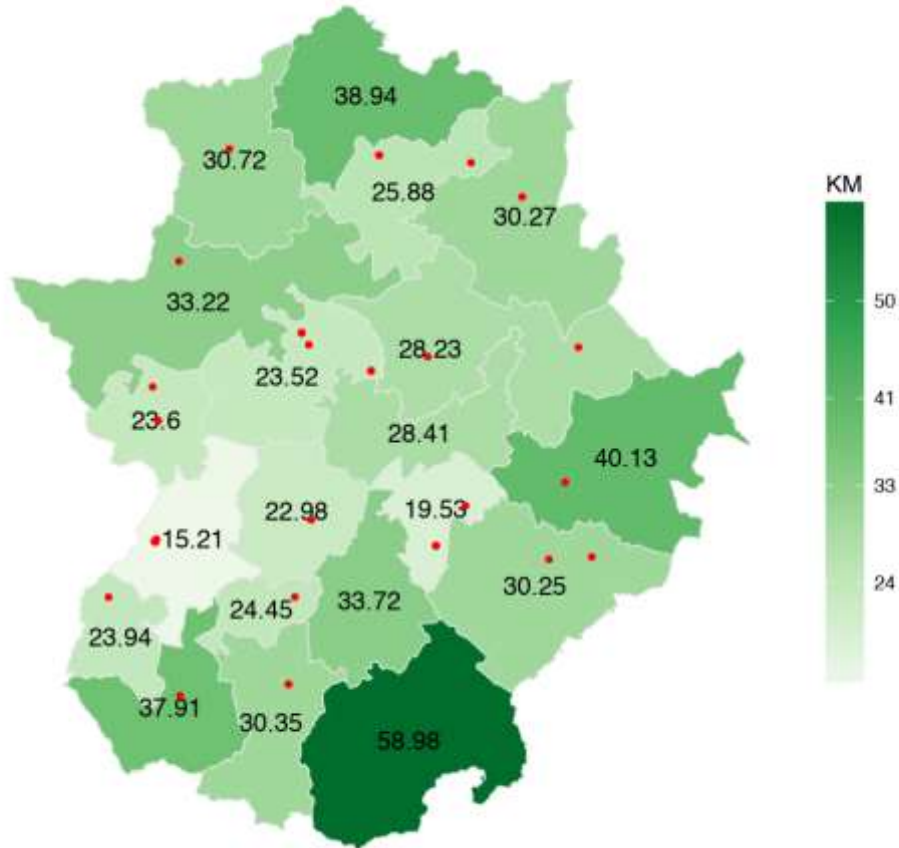

Sólo población de 6 a 64 años promedio de km de acceso a cualquier centro o servicio de Terapia Ocupacional.



## 5.12 Tratamiento Psicológico

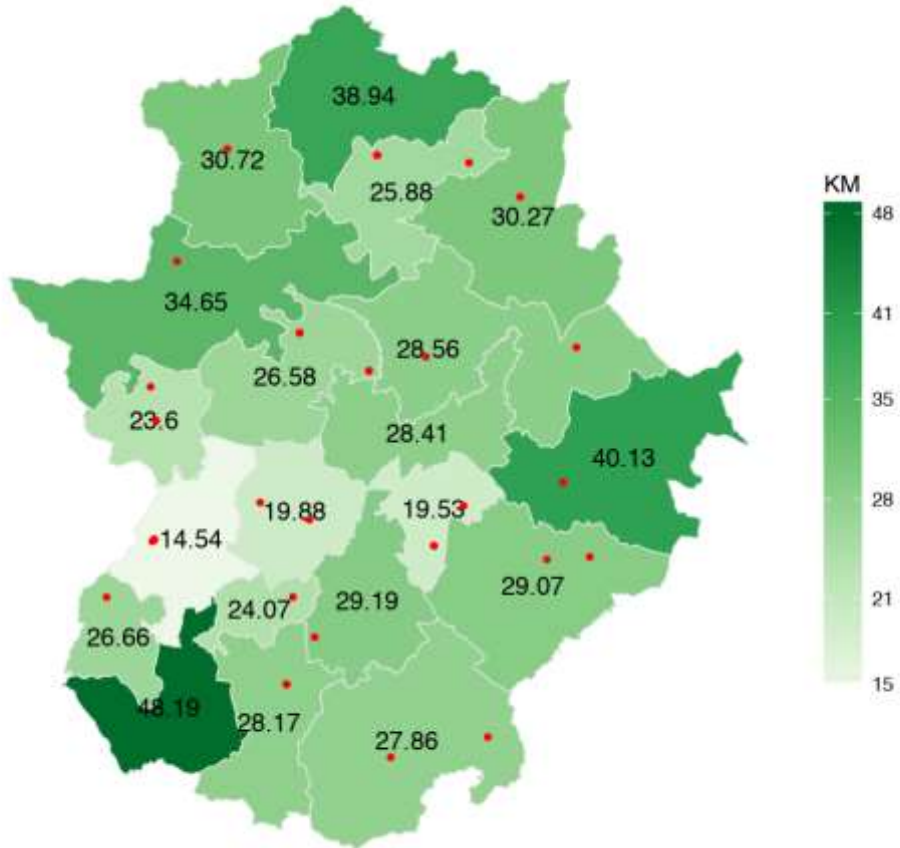

Sólo población mayores de 6 promedio de km de acceso a cualquier centro o servicio de Tratamiento Psicológico.

## 6 ANEXO I: Información resumida por Zonas Socio sanitarias

### 6.1 ALMENDRALEJO

**Total población:** 50877

**Total población con discapacidad:**  
3820

**Tasa de discapacidad (%):** 7.51



#### Población con discapacidad por sexo:

	Total personas	Porcentaje
Mujeres	1905	49.87
Varones	1915	50.13

#### Población con discapacidad por edad:

	Total personas	Porcentaje
0 a 16 años	285	7.46
17 a 65 años	2201	57.62
66 o más años	1334	34.92

#### Centros y servicios según tipo de gestión:

	Número
Administración Pública	0
Empresa social	0
Organización no gubernamental	1
Otros	0

#### Centros y Servicios según tipo de prestación:

	Número
Atención temprana	1
Habilitación funcional y tratamientos	1
Centro de día	1
Centro de ocupacional	1
Residencia de apoyo intermitente	1
Residencia de apoyo extenso	1

## 6.2 AZUAGA-LLERENA

Total población: 45400

Total población con discapacidad:

3957

Tasa de discapacidad (%): 8.72



### Población con discapacidad por sexo:

	Total personas	Porcentaje
Mujeres	2118	53.53
Varones	1839	46.47

### Población con discapacidad por edad:

	Total personas	Porcentaje
0 a 16 años	199	5.03
17 a 65 años	2279	57.59
66 o más años	1479	37.38

### Centros y servicios según tipo de gestión:

	Número
Administración Pública	1
Empresa social	0
Organización no gubernamental	2
Otros	0

### Centros y Servicios según tipo de prestación:

	Número
Atención temprana	2
Habilitación funcional y tratamientos	2
Centro de día	3
Centro de ocupacional	3
Residencia de apoyo intermitente	2
Residencia de apoyo extenso	2

### 6.3 BADAJOZ

**Total población:** 166294

**Total población con discapacidad:**  
21483

**Tasa de discapacidad (%):** 12.92



#### Población con discapacidad por sexo:

	Total personas	Porcentaje
Mujeres	10704	49.83
Varones	10779	50.17

#### Población con discapacidad por edad:

	Total personas	Porcentaje
0 a 16 años	1058	4.92
17 a 65 años	11717	54.54
66 o más años	8708	40.53

#### Centros y servicios según tipo de gestión:

	Número
Administración Pública	1
Empresa social	0
Organización no gubernamental	7
Otros	0

#### Centros y Servicios según tipo de prestación:

	Número
Atención temprana	6
Habilitación funcional y tratamientos	8
Centro de día	4
Centro de ocupacional	5
Residencia de apoyo intermitente	2
Residencia de apoyo extenso	4

## 6.4 BROZAS

Total población: 36063

Total población con discapacidad:

3831

Tasa de discapacidad (%): 10.62



### Población con discapacidad por sexo:

	Total personas	Porcentaje
Mujeres	2017	52.65
Varones	1814	47.35

### Población con discapacidad por edad:

	Total personas	Porcentaje
0 a 16 años	144	3.76
17 a 65 años	2068	53.98
66 o más años	1619	42.26

### Centros y servicios según tipo de gestión:

	Número
Administración Pública	0
Empresa social	0
Organización no gubernamental	1
Otros	0

### Centros y Servicios según tipo de prestación:

	Número
Atención temprana	1
Habilitación funcional y tratamientos	1
Centro de día	1
Centro de ocupacional	1
Residencia de apoyo intermitente	1
Residencia de apoyo extenso	1

## 6.5 CÁCERES

**Total población:** 101508

**Total población con discapacidad:**  
11795

**Tasa de discapacidad (%):** 11.62



### Población con discapacidad por sexo:

	Total personas	Porcentaje
Mujeres	5526	46.85
Varones	6269	53.15

### Población con discapacidad por edad:

	Total personas	Porcentaje
0 a 16 años	753	6.38
17 a 65 años	7036	59.65
66 o más años	4006	33.96

### Centros y servicios según tipo de gestión:

	Número
Administración Pública	1
Empresa social	0
Organización no gubernamental	8
Otros	0

### Centros y Servicios según tipo de prestación:

	Número
Atención temprana	7
Habilitación funcional y tratamientos	8
Centro de día	3
Centro de ocupacional	3
Residencia de apoyo intermitente	1
Residencia de apoyo extenso	4

## 6.6 CASTUERA

Total población: 38553

Total población con discapacidad:

3662

Tasa de discapacidad (%): 9.5



### Población con discapacidad por sexo:

	Total personas	Porcentaje
Mujeres	2081	56.83
Varones	1581	43.17

### Población con discapacidad por edad:

	Total personas	Porcentaje
0 a 16 años	163	4.45
17 a 65 años	1924	52.54
66 o más años	1574	42.98

### Centros y servicios según tipo de gestión:

	Número
Administración Pública	2
Empresa social	0
Organización no gubernamental	1
Otros	0

### Centros y Servicios según tipo de prestación:

	Número
Atención temprana	2
Habilitación funcional y tratamientos	2
Centro de día	1
Centro de ocupacional	2
Residencia de apoyo intermitente	1
Residencia de apoyo extenso	1

## 6.7 CORIA

Total población: 44331

Total población con discapacidad:  
4799

Tasa de discapacidad (%): 10.83



### Población con discapacidad por sexo:

	Total personas	Porcentaje
Mujeres	2388	49.76
Varones	2411	50.24

### Población con discapacidad por edad:

	Total personas	Porcentaje
0 a 16 años	158	3.29
17 a 65 años	2826	58.89
66 o más años	1815	37.82

### Centros y servicios según tipo de gestión:

	Número
Administración Pública	0
Empresa social	0
Organización no gubernamental	2
Otros	0

### Centros y Servicios según tipo de prestación:

	Número
Atención temprana	1
Habilitación funcional y tratamientos	1
Centro de día	2
Centro de ocupacional	1
Residencia de apoyo intermitente	0
Residencia de apoyo extenso	0



## 6.8 DON BENITO-VILLANUEVA DE LA SERENA

Total población: 71987

Total población con discapacidad:

6534

Tasa de discapacidad (%): 9.08



### Población con discapacidad por sexo:

	Total personas	Porcentaje
Mujeres	3415	52.27
Varones	3119	47.73

### Población con discapacidad por edad:

	Total personas	Porcentaje
0 a 16 años	420	6.43
17 a 65 años	3851	58.94
66 o más años	2263	34.63

### Centros y servicios según tipo de gestión:

	Número
Administración Pública	1
Empresa social	0
Organización no gubernamental	5
Otros	0

### Centros y Servicios según tipo de prestación:

	Número
Atención temprana	5
Habilitación funcional y tratamientos	5
Centro de día	3
Centro de ocupacional	4
Residencia de apoyo intermitente	2
Residencia de apoyo extenso	2

## 6.9 JEREZ DE LOS CABALLEROS

Total población: 31767

Total población con discapacidad:  
2835

Tasa de discapacidad (%): 8.92



### Población con discapacidad por sexo:

	Total personas	Porcentaje
Mujeres	1637	57.74
Varones	1198	42.26

### Población con discapacidad por edad:

	Total personas	Porcentaje
0 a 16 años	104	3.67
17 a 65 años	1485	52.38
66 o más años	1246	43.95

### Centros y servicios según tipo de gestión:

	Número
Administración Pública	0
Empresa social	0
Organización no gubernamental	1
Otros	0

### Centros y Servicios según tipo de prestación:

	Número
Atención temprana	1
Habilitación funcional y tratamientos	1
Centro de día	1
Centro de ocupacional	1
Residencia de apoyo intermitente	0
Residencia de apoyo extenso	0

## 6.10 MÉRIDA

**Total población:** 109694

**Total población con discapacidad:**  
10270

**Tasa de discapacidad (%):** 9.36



### Población con discapacidad por sexo:

	Total personas	Porcentaje
Mujeres	4968	48.37
Varones	5302	51.63

### Población con discapacidad por edad:

	Total personas	Porcentaje
0 a 16 años	681	6.63
17 a 65 años	6098	59.38
66 o más años	3491	33.99

### Centros y servicios según tipo de gestión:

	Número
Administración Pública	1
Empresa social	0
Organización no gubernamental	4
Otros	0

### Centros y Servicios según tipo de prestación:

	Número
Atención temprana	4
Habilitación funcional y tratamientos	4
Centro de día	2
Centro de ocupacional	3
Residencia de apoyo intermitente	1
Residencia de apoyo extenso	1

## 6.11 MIAJADAS

Total población: 31855

Total población con discapacidad:

3822

Tasa de discapacidad (%): 12



### Población con discapacidad por sexo:

	Total personas	Porcentaje
Mujeres	1960	51.28
Varones	1862	48.72

### Población con discapacidad por edad:

	Total personas	Porcentaje
0 a 16 años	100	2.62
17 a 65 años	2029	53.09
66 o más años	1693	44.3

### Centros y servicios según tipo de gestión:

	Número
Administración Pública	2
Empresa social	0
Organización no gubernamental	3
Otros	0

### Centros y Servicios según tipo de prestación:

	Número
Atención temprana	0
Habilitación funcional y tratamientos	0
Centro de día	0
Centro de ocupacional	2
Residencia de apoyo intermitente	0
Residencia de apoyo extenso	1

## 6.12 MONTIJO-SAN VICENTE

Total población: 15645

Total población con discapacidad:

1194

Tasa de discapacidad (%): 7.63



### Población con discapacidad por sexo:

	Total personas	Porcentaje
Mujeres	628	52.6
Varones	566	47.4

### Población con discapacidad por edad:

	Total personas	Porcentaje
0 a 16 años	67	5.61
17 a 65 años	685	57.37
66 o más años	442	37.02

### Centros y servicios según tipo de gestión:

	Número
Administración Pública	1
Empresa social	0
Organización no gubernamental	2
Otros	0

### Centros y Servicios según tipo de prestación:

	Número
Atención temprana	3
Habilitación funcional y tratamientos	3
Centro de día	1
Centro de ocupacional	2
Residencia de apoyo intermitente	0
Residencia de apoyo extenso	0

## 6.13 NAVALMORAL DE LA MATA

Total población: 54362

Total población con discapacidad:  
4493

Tasa de discapacidad (%): 8.26



### Población con discapacidad por sexo:

	Total personas	Porcentaje
Mujeres	2229	49.61
Varones	2264	50.39

### Población con discapacidad por edad:

	Total personas	Porcentaje
0 a 16 años	196	4.36
17 a 65 años	2683	59.72
66 o más años	1614	35.92

### Centros y servicios según tipo de gestión:

	Número
Administración Pública	0
Empresa social	0
Organización no gubernamental	3
Otros	0

### Centros y Servicios según tipo de prestación:

	Número
Atención temprana	2
Habilitación funcional y tratamientos	2
Centro de día	1
Centro de ocupacional	2
Residencia de apoyo intermitente	1
Residencia de apoyo extenso	1

## 6.14 OLIVENZA

Total población: 22026

Total población con discapacidad:  
2243

Tasa de discapacidad (%): 10.18



### Población con discapacidad por sexo:

	Total personas	Porcentaje
Mujeres	1311	58.45
Varones	932	41.55

### Población con discapacidad por edad:

	Total personas	Porcentaje
0 a 16 años	142	6.33
17 a 65 años	1186	52.88
66 o más años	915	40.79

### Centros y servicios según tipo de gestión:

	Número
Administración Pública	0
Empresa social	0
Organización no gubernamental	1
Otros	0

### Centros y Servicios según tipo de prestación:

	Número
Atención temprana	1
Habilitación funcional y tratamientos	1
Centro de día	1
Centro de ocupacional	1
Residencia de apoyo intermitente	0
Residencia de apoyo extenso	0

## 6.15 PLASENCIA NORTE

Total población: 49359

Total población con discapacidad:  
4875

Tasa de discapacidad (%): 9.88



### Población con discapacidad por sexo:

	Total personas	Porcentaje
Mujeres	2561	52.53
Varones	2314	47.47

### Población con discapacidad por edad:

	Total personas	Porcentaje
0 a 16 años	181	3.71
17 a 65 años	2632	53.99
66 o más años	2062	42.3

### Centros y servicios según tipo de gestión:

	Número
Administración Pública	0
Empresa social	0
Organización no gubernamental	2
Otros	0

### Centros y Servicios según tipo de prestación:

	Número
Atención temprana	0
Habilitación funcional y tratamientos	0
Centro de día	0
Centro de ocupacional	0
Residencia de apoyo intermitente	2
Residencia de apoyo extenso	2



## 6.16 PLASENCIA SUR

Total población: 63141

Total población con discapacidad:  
6051

Tasa de discapacidad (%): 9.58



### Población con discapacidad por sexo:

	Total personas	Porcentaje
Mujeres	2925	48.34
Varones	3126	51.66

### Población con discapacidad por edad:

	Total personas	Porcentaje
0 a 16 años	309	5.11
17 a 65 años	3622	59.86
66 o más años	2120	35.04

### Centros y servicios según tipo de gestión:

	Número
Administración Pública	1
Empresa social	0
Organización no gubernamental	4
Otros	0

### Centros y Servicios según tipo de prestación:

	Número
Atención temprana	3
Habilitación funcional y tratamientos	3
Centro de día	3
Centro de ocupacional	2
Residencia de apoyo intermitente	1
Residencia de apoyo extenso	1

## 6.17 TALARRUBIAS

Total población: 29093

Total población con discapacidad:  
2790

Tasa de discapacidad (%): 9.59



### Población con discapacidad por sexo:

	Total personas	Porcentaje
Mujeres	1672	59.93
Varones	1118	40.07

### Población con discapacidad por edad:

	Total personas	Porcentaje
0 a 16 años	117	4.19
17 a 65 años	1383	49.57
66 o más años	1290	46.24

### Centros y servicios según tipo de gestión:

	Número
Administración Pública	0
Empresa social	1
Organización no gubernamental	1
Otros	0

### Centros y Servicios según tipo de prestación:

	Número
Atención temprana	1
Habilitación funcional y tratamientos	1
Centro de día	1
Centro de ocupacional	2
Residencia de apoyo intermitente	1
Residencia de apoyo extenso	1

## 6.18 TRUJILLO

Total población: 27542

Total población con discapacidad:  
2963

Tasa de discapacidad (%): 10.76



### Población con discapacidad por sexo:

	Total personas	Porcentaje
Mujeres	1587	53.56
Varones	1376	46.44

### Población con discapacidad por edad:

	Total personas	Porcentaje
0 a 16 años	99	3.34
17 a 65 años	1624	54.81
66 o más años	1240	41.85

### Centros y servicios según tipo de gestión:

	Número
Administración Pública	0
Empresa social	0
Organización no gubernamental	2
Otros	0

### Centros y Servicios según tipo de prestación:

	Número
Atención temprana	1
Habilitación funcional y tratamientos	2
Centro de día	2
Centro de ocupacional	2
Residencia de apoyo intermitente	0
Residencia de apoyo extenso	0

## 6.19 VILAFRANCA DE LOS BARROS

Total población: 41299

Total población con discapacidad:  
3332

Tasa de discapacidad (%): 8.07



### Población con discapacidad por sexo:

	Total personas	Porcentaje
Mujeres	1826	54.8
Varones	1506	45.2

### Población con discapacidad por edad:

	Total personas	Porcentaje
0 a 16 años	223	6.69
17 a 65 años	1906	57.2
66 o más años	1203	36.1

### Centros y servicios según tipo de gestión:

	Número
Administración Pública	1
Empresa social	0
Organización no gubernamental	1
Otros	0

### Centros y Servicios según tipo de prestación:

	Número
Atención temprana	1
Habilitación funcional y tratamientos	1
Centro de día	1
Centro de ocupacional	2
Residencia de apoyo intermitente	1
Residencia de apoyo extenso	2

## 6.20 ZAFRA

Total población: 62201

Total población con discapacidad:

5755

Tasa de discapacidad (%): 9.25



### Población con discapacidad por sexo:

	Total personas	Porcentaje
Mujeres	3179	55.24
Varones	2576	44.76

### Población con discapacidad por edad:

	Total personas	Porcentaje
0 a 16 años	257	4.47
17 a 65 años	3190	55.43
66 o más años	2308	40.1

### Centros y servicios según tipo de gestión:

	Número
Administración Pública	0
Empresa social	0
Organización no gubernamental	4
Otros	0

### Centros y Servicios según tipo de prestación:

	Número
Atención temprana	3
Habilitación funcional y tratamientos	3
Centro de día	2
Centro de ocupacional	2
Residencia de apoyo intermitente	1
Residencia de apoyo extenso	2

